大公報
Ta-Kung-Pao
342 Hennessy Road
Hong Kong
督印人 費彝民
經中國人民郵政登記認爲新聞紙類
廣東人民郵政管理局執照第十五號
第二萬二千八百三十六號
今日出紙三大張
零售港幣一毫
每月本港三元 外埠七元
地址：香港灣仔軒尼詩道三四二號
電話總機：七二八二一一
廣告發行課電話：七二六九八〇
編輯部電話：七二二四四四
電報掛號 5775
廣州辦事處 惠吉西二坊二號
香港有利印務有限公司承印

港英暴行大大升級 昨向多處機構工人行兇

鬥委會指出港英向我瘋狂挑戰 愛國同胞取得反擊的一切權利

想用高壓手段禁絕大字報是妄想 你們撕了大字報我們就加倍貼上

鬥委會決定從抗暴捐款撥出二百萬元交工人鬥委會支持工人鬥爭

【本報訊】港九各界同胞反對港英迫害鬥爭委員會爲港英當局新暴行發表聲明（一九六七年六月八日）

我們憤怒斥責香港英國當局「防暴隊」又一次在港九兩地血腥大鎮壓香港中國工人的新暴行。

港英當局今天出動了大批「防暴隊」，分別在香港太古船塢、香港電燈公司廠房、水務局和九龍水務分廠、九龍倉、天星小輪碼頭、工務局電機廠、土瓜灣煤氣廠等等公用事業機構和企業，對我愛國工人展開大鎮壓的血腥暴行。

尤其嚴重的是，港英警察和「防暴隊」先後在土瓜灣的電機廠和煤氣廠，向廠內的工人羣衆實施突襲，施放催淚彈和木彈槍，並發射有毒性的化學液體，繼而又用警棍、槍托毒打徒手的工人，打傷了數十名。又無理捕去五百多名。港英當局這次悍然把鎮壓暴行大大地升級，既是對我港九工人和各界同胞的十分瘋狂的挑釁，又是對我中國七億人民再一次新的挑戰。

港英帝國主義爲了要禁止港九同胞張貼宣傳毛澤東思想和揭露港英法西斯暴行的大字報，竟對我港九工人和愛國同胞大事鎮壓，妄圖用高壓手段禁絕大字報，這完全是癡心妄想。我們早就說過，你有你的「緊急法令」，我有我的抗暴行動。你們撕了大字報，我們就加倍貼上。

我們再次提出嚴重警告：你們不要以爲狠施毒手把我們打傷、逮捕和囚禁起來，就可以自鳴得意，可以天下太平了，沒有這麼便宜的事。我們偉大的領袖毛主席說：「這個軍隊具有一往無前的精神，它要壓倒一切敵人，而決不被敵人所屈服。」你們一再實行血腥鎮壓，這並不能表現你們的強大，相反的只是表現了你們的虛弱。老實告訴你們，現在我港九工人和愛國同胞已取得反擊你們的一切權利。堅決要把反迫害鬥爭進行到底。

本會爲此決定，從各界同胞送來的抗暴捐款中撥出二百萬元，交給港九各業工人反對港英迫害鬥爭委員會，用作支持各業工人的反迫害鬥爭。

「港英揮舞屠刀，火已燒到我們公務員頭上來了」

港英各機構職工昨晚大會師 「敵人大升級我們也定要升級」

工務水務郵務中電電話海事鬥委都指出新血債定要戴麟趾償還。將隨時採取行動，響應祖國號召，粉碎港英反動統治

【本報訊】港英各機構的職工昨晚大會師，並且在這個準備投入戰鬥的誓師大會上莊嚴地宣佈，敵人已經將迫害大升級，他們憤怒地指出，我們的反迫害鬥爭也一定要升級。他們說：港英帝國主義又在揮舞屠刀，今天火已經燒到我們這些所謂公務員的頭上來了，有計劃、有預謀的派出殘暴隊，在九龍電器機械部打槍放催淚彈，甚至射毒液，傷害了我們幾十個的工人，這血腥暴行是絕不能容忍的，這筆新的血債一定要戴麟趾償還。工務局、水務局以及郵務等各單位的門委，都鬥志昂揚地表示隨時可採取行動，響應偉大祖國的號召，粉碎港英帝國主義的反動統治。

在這個暴風雨式的大會上，中電、電話等公用事業單位的工人鬥委，也表達了要將反迫害鬥爭進行到底的決心。港英百多年來欠下我們港九同胞的血債，一定要徹底清算。

大會主席在致詞中一開始就憤怒地指出：今天火燒到我們這些所謂公務員的頭上來了，港英帝國主義有預謀的出動殘暴隊，在九龍電器機械部打槍放催淚彈，打傷了我們幾十個工人，這新的血腥暴行在我們心中激起沖天怒火，這仇一定要報，這筆血債一定要血還。他說，敵人已經將迫害大升級，我們的反迫害鬥爭也一定要升級。現在港九同胞都動員起來，組織起來了，我們有偉大領袖毛主席撐腰，有祖國七億同胞做後盾，勝利是一定屬於我們的。

港九電器機械部四廠的工人代表，會報了港九電器機械部工人英勇抗暴的事例，並憤怒地揭露港英帝國主義竟在九龍土瓜灣及加山四廠出動大批殘暴隊迫害和血腥鎮壓電器機械部工友的滔天罪行。他指出，九龍方面的電器機械部工人在開會抗議時，預先埋伏廠外的殘暴隊瘋狂開槍，放催淚彈血腥鎮壓工人，將迫害大升級。他說，英帝國主義在鴉片戰爭強佔我們香港，百多年來殘酷壓迫港九同胞，現在製造一連串血腥暴行，新仇舊恨，這筆血債一定要清算。

四廠工人代表莊嚴地表示，港九電器機械部工友堅決響應祖國的號召，站到鬥爭的最前列，行動起來和港九同胞一起共同戰鬥，粉碎港英的反動統治。

水務工人鬥委會代表會報了昨日在九龍廠貼出的抗暴大字報被撕毁的經過。[illegible]

全體郵務工人將進一步行動起來，組織起來，準備戰鬥，響應祖國的號召，清算港英帝國主義百多年來所欠的累累血債，徹底粉碎港英的殘暴統治。

中電、電話等公用事業的工人鬥委會代表在會上講話，讚揚港英各機構職工鬥爭得英勇頑強，表現了中華民族有同敵人血戰到底的英雄氣概。他們表達了各公用事業單位的工人要將反迫害鬥爭進行到底的決心。他們指出，港九工人和各界同胞用毛澤東思想指導鬥爭，將無往不勝，港英百多年來欠下我們港九同胞的血債，一定要徹底清算。

「海事署」工人鬥委會的代表總結了大家的意見。他說，港英製造一連串的血腥暴行，使我們港九同胞流了不少鮮血，這筆筆血債一定要用血償。有壓迫就有反抗，港英帝國主義正在將迫害大升級，我們也一定要將反迫害鬥爭升級。他說，「海事署」工人和家屬都行動起來，組織起來，隨時響應祖國的號召，走上鬥爭的最前列，制敵死命，粉碎港英的反動統治。

港九愛國同胞們，進一步動員起來，組織起來，勇猛地向着萬惡的英帝國主義展開鬥爭吧！隨時準備響應偉大祖國的號召，粉碎英帝國主義的反動統治！香港的命運取決於香港愛國同胞，取決於七億中國人民，而決不取決於腐敗蠶朽的英帝國主義。

——「人民日報」社論「堅決反擊英帝國主義的挑釁」

港英「六．八」新暴行

暴徒向土瓜灣中華煤氣廠工人突施偷襲，毆傷數十人，數百人被非法拘捕。圖爲港英暴隊撤退廠房時情形。（本報攝）

聯合聲明抗議港英「六．八」新暴行

政軍醫煤氣水務要港英當心 連人帶狗飛天無路借水難逃

決定以更加強大的反擊來回答他們的血腥迫害

【本報訊】香港政府軍部醫院華員職工會、香港政府水務局華人職工會、香港中華煤氣公司華員職工會三個工會鬥委會昨（八）晚發表聲明，最強烈抗議港英法西斯當局「六．八」新的血腥鎮壓，決以更大的反擊來制敵死命。聲明全文如下：

窮凶極惡的港英法西斯當局，繼「五．六」「五．一一」「五．二二」血腥暴行之後，今日又進一步把鎮壓大升級，血洗土瓜灣，製造「六．八」新血案。港英當局今日在九龍電器機械分廠和煤氣廠內，亂放催淚彈及木彈，並且發射腐蝕性毒液，對工人進行血腥大鎮壓，當場殺傷者達數十人，被捕者達數百人，殘暴隊施暴後，還非法拘捕工人五百多人。與此同時，港英當局又在馬頭角道騷擾同工人，施放催淚彈，施加恐嚇，對我水務工人抗議代表進行「停職」迫害，這種法西斯暴行應到無比憤慨，並向港英當局提出最嚴烈的抗議。我們決以更強大的反擊，來回答他們的血腥迫害。

必須指出，港英法西斯當局，不顧我國政府一再警告，不顧各業工人和各界同胞一再嚴厲抗議，反而變本加厲，一而再，再而三的瘋狂進行血腥鎮壓，把迫害大升級，說明港英法西斯當局要進一步向全港工人階級挑釁，並不惜對全港工人作最大的破壞，而決心與全港同胞爲敵到底。事實一再證明毛主席的英明論斷：「帝國主義者和中國反動派決不甘心於他們的失敗，他們還要作最後的掙扎。」「帝國主義分子決不肯放下屠刀，他們也決不能成佛，直至他們的滅亡。」

我們的敵人總是過高地估計自己的力量，過低地估計人民的力量。他們總是企圖以血腥鎮壓來消滅港九同胞波瀾壯闊的反迫害鬥爭，這完全是妄想。我們用毛澤東思想武裝起來的中國工人，從來就沒有在任何一個帝國主義者面前屈服。我們早就宣告：我們的反迫害鬥爭是風吹不倒，雷打不散，是一定要進行到底的，我們一定要團結一切愛國力量，把港英百年來的滔天罪行加以清算，一定把它們鬥垮，鬥倒，鬥臭！我們也會莊嚴宣告：無論大門、長門、鬥門、武門，一律奉陪到底。現在他們既然把迫害大升級，我們必然無反顧，把反迫害鬥爭大升級。帝國主義是「不見棺材不流眼淚」的，我們計劃作出最大犧牲，堅決響應偉大祖國的戰鬥號召，爲粉碎英帝國主義的反動統治貢獻自己的力量。我們一定讓港英帝國主義連人帶狗，飛天無路，借水難逃，狠狠地，勇猛地給予萬惡的港英帝國主義以大力的反擊。敵人不投降，就叫它滅亡！

我們再次嚴重警告港英當局：你們必須立即全部釋放被捕的工人和愛國同胞，立即低頭認罪，無條件接受我國政府和各界同胞的一切嚴正要求，立即停止一切法西斯措施，否則，你們連人帶狗，都會飛天無路，借水難逃！

讓我們高舉毛澤東思想偉大紅旗，加強團結，堅持鬥爭，勇往直前，抗暴到底！

我們偉大的領袖毛主席萬歲！萬萬歲！

香港政府軍部醫院華員職工會鬥委會

香港中華煤氣公司華員職工會鬥委會

香港政府水務局華人職工會鬥委會

一九六七年六月八日

港燈工人昨停工四小時

抗議港英暴行及廠方撕大字報

【本報訊】香港電燈公司北角發電廠全體工人昨日上午再停工四小時，抗議港英血腥鎮壓港九同胞及抗議廠方撕毀工人所貼的抗暴大字報。停工期間，工友們在廠內、廠外重新貼滿抗暴標語，並舉行誓師大會，憤怒滿腔怒火，無限仇恨，痛斥港英帝國主義，熱烈響應人民日報社論的號召，堅決反擊英帝國主義的挑釁。

北角電廠工人於早上八時開始停工，在停工之前，電燈工人鬥委會分別給香港電燈公司總經理及電廠廠長、副廠長一封信，抗議港英當局血腥鎮壓我中國同胞，抗議公司無理撕毀我們工人、家屬張貼的大字報及報紙。我們全廠工人定於六月八日由上午八時至十二時，停工四小時抗議，並提出：一、廳向工人道歉認錯；二、保證不再干涉工人張貼大字報，否則由此導致的一切後果，由公司負責。

電廠工友在廠內集會，朗讀毛主席語錄，大唱革命歌曲，他們嚴厲譴責電燈公司在港英指使下，撕毀工人所貼的抗暴標語，工人們爲了堅決反擊港英帝國主義的挑釁，實行停工四小時，並在廠內和廠外貼上更多抗暴大字報，這些大字報寫着：「血債血償」「一萬個「把港英鬥垮、鬥臭！」「一切中國同胞！」「粉碎緊急法令！」「實行大反擊」「堅決把反迫害鬥爭進行到底！」「抗暴大字報一定要多貼！」「毛主席萬歲！」港英的殘暴鎮壓絕不會在廠外停留，但工人鬥志旺盛，氣勢如虹，根本就不把殘暴隊放在眼內。

社評

港英在加劇迫害工人

連日來，港英在加緊使用法西斯手段迫害工人。他們出動「防暴隊」和特務四出挑釁，引起反抗，然後又加強鎮壓。

他們最初向「海事署」的工人下手，無理撕除工人張貼的大字報，工人採取了三小時停工行動表示抗議。港英竟然用停職來威脅他們。

天星小輪工人停航反擊港英的法西斯措施，資方在港英指使下，也發出將工人停職的通告，企圖強迫工人低頭。

太古船塢資方用什麼「法律制裁」來恫嚇工人，被工人針鋒相對地鬥垮了，在白紙黑字上寫下工人的三項正義要求，正式簽字承認。但是轉瞬間，這些帝國主義分子就不認帳，由港英於黑夜派遣「防暴隊」闖入，實行將船塢關閉，把工人拒諸門外。

到了昨天，港英更大規模地用暴力對付工人。水務局九龍分廠工人就大字報被無理撕毀事，派出代表向廠方交涉，廠方竟將代表停職。港英隨即派出「防暴隊」包圍該廠，企圖強行闖入。

港英工務局九龍電器機械分廠工人，在廠內開會抗議廠方無理開除工人時，預先埋伏下的「防暴隊」突然衝入，把手無寸鐵的工人壓縮到食堂和打鐵房，用催淚彈、木彈和毒性液體集中向工人發射，法西斯暴徒見人就打就拉，行兇達兩小時，打傷了數十人，捕去數百人。到昨晚還有一部分未見釋回。

他們在當天下午又用同樣辦法去鎮壓中華煤氣工人，很顯然，港英仍在迷信他們手上的暴力，頑固地要把「緊急法令」強力推行。

人們早已指出，港英這些法西斯法令，今天一條，明天一條，這也不准，那也不准，讓他們執行下去，港九愛國同胞既不許學習毛澤東思想，又不許表示愛國，更不許對港英的任何暴行哼一聲。這是要把愛國同胞置於死地的做法。港九同胞誓死反抗，決不讓港英此計得逞。

港英用自己的迫害行動，去調動公憤，激起工人的反抗，從而加強鎮壓，他們也許以爲會屈服。這只是可恥的幻想。連日來港英的殘暴行徑表明，港英存心同港九同胞爲敵到底，把矛頭首先指向抗暴的主力軍。他們在向工人步步進迫，毫不放鬆。他們不會放下屠刀，也不能成佛。他們整天在找尋機會來逞兇行其反革和挫絕港九愛國同胞的陰謀。他們通過自己的暴行提醒中國同胞，這是一場你死我活的鬥爭。

毛主席教導我們：「反動勢力對於人民的民主勢力的原則，是能夠消滅者一定消滅之，暫時不能消滅者準備將來消滅之。針對這種情況，人民的民主勢力對於反動勢力，亦應採取同樣的原則。」

港英把迫害又升了一級了。港九廣大工人和同胞們只有把抗暴升級，同他們周旋下去。港英誤靠暴力，竟敢大玩其火，悍然要同港九同胞和全中國人民較量，他們在自行找死，我們港九同胞必須加緊鬥爭，加快做好準備，等候祖國號召，去成全他們。

港英開始侵犯愛國商店

昨晚派出警察特務在大道西國興傢俬店行兇

【本報訊】港英帝國主義者頭不靈，昨日開始向我愛國商店下手，在大道西國興傢俬公司肆虐，無理毆打一名店伴之後，還將貼在店門前的大字報撕下。港英當局對大字報怕得要死，只有進一步自我暴露，只能促進同胞們的更廣泛、更劇烈的反擊。

日來港英當局已經在西區窺測，對我愛國商店有所企圖。昨日下午八時四十五分左右，有兩輛吉普車及一輛私家車駛至大道西三一六號國興傢俬公司附近，一批警員守在門口，另有多名特務便衣佳他，向他們開着他的姓名，一面揮拳毆打他的頭部。

[illegible]

四川 ... 好食 ... 贈送 ... 椒油 ... 經銷處：德輔道西183號

全粵聲援抗暴如火如荼
只待祖國一聲令下　即奔前線粉碎英港
無論英帝怎樣囂張猖狂可恥失敗正等待着它

【新華社廣州八日電】廣東省海口、佛山、惠州、肇慶、汕頭、湛江、韶關等地支持香港愛國同胞反帝抗暴鬥爭的活動正在波瀾壯闊地展開。連日來，這些地方的革命工人、革命農民、革命師生、紅衛兵小將和革命幹部，紛紛舉行集會、遊行示威或其他活動。他們表示，堅決支持香港愛國同胞反對英帝國主義法西斯暴行的正義鬥爭，堅決響應「人民日報」社論「堅決反擊英帝國主義的挑釁」發出的戰鬥號召，隨時作好準備，只要偉大祖國一聲令下，就站到戰鬥的最前線，支持香港愛國同胞粉碎英帝國主義在香港的殖民反動統治。

在各種集會和活動中，廣大革命羣眾紛紛揭露英帝國主義對香港愛國同胞犯下的滔天罪行，指出它的反動腐朽本質。肇慶市航運戰線革命幹部指出：港英當局不顧我港九愛國同胞和七億中國人民的強烈抗議，頒布所謂「緊急法令」，製造「抗暴有罪」的法律根據，妄圖撲滅我香港愛國同胞的反帝抗暴鬥爭的烈火；還開來了航空母艦，公然叫囂要「顯示力量」，簡直瘋狂到極點！毛主席教導我們：「一切所有號稱強大的反動派統統不過是紙老虎。」英帝國主義也是一隻紙老虎，它越囂張越猖狂，就越暴露了它的反動腐朽的本質。海口罐頭廠的一個老工人說：英帝國主義這隻紙老虎，不管它怎樣囂張，怎樣猖狂，到頭來總是「搬起石頭打自己的腳」，可恥的失敗正等待它，它在偉大的中國人民面前必定要碰得粉身碎骨！

廣大革命羣眾熱烈讚揚香港愛國同胞不怕犧牲，不畏強暴，向萬惡的英帝國主義展開針鋒相對的英勇鬥爭的硬骨頭精神。廣大革命羣眾還指出，香港的命運取決於香港愛國同胞，取決於七億中國人民，而決不取決於腐敗衰朽的英帝國主義；如果英帝國主義執意與港九愛國同胞為敵，與七億中國人民為敵，我們就堅決支持香港愛國同胞把英帝國主義在香港的反動統治砸個稀巴爛。汕頭市塑料一廠的民兵表示，堅決反擊英帝國主義的猖狂挑釁，隨時準備響應祖國的號召，為支援香港愛國同胞粉碎英帝國主義在香港的反動統治而鬥爭。

【又訊】江門市最近有三萬多革命羣眾先後走上街頭示威遊行、開聲討會。廣大革命羣眾紛紛表示：堅決響應「人民日報」社論發出的戰鬥號召，他們說，這篇社論表達了七億中國人民的志氣和心願，是鏗鏘有力的誓言，我們堅決擁護，熱烈響應！現在江門市正在掀起一個聲勢浩大的支持香港愛國同胞反帝抗暴鬥爭的宣傳活動。

【據新華社北京七日電】停泊在我國連雲港和天津新港的英國和其他一些國家的輪船上的香港中國海員，最近先後舉行集會和示威遊行，憤怒聲討港英當局迫害香港同胞的法西斯暴行。

六日上午，停泊在連雲港口的英國「歐肚」輪船上的香港中國海員，同連雲港的近兩千名革命羣眾一起，舉行集會和示威遊行。他們高舉紅彤彤的「毛主席語錄」，不斷高呼：「堅決反擊英帝國主義的挑釁！」「香港同胞必勝！英帝必敗！」

香港中國海員在集會上憤怒控訴了英帝國主義的種種滔天罪行。連雲港的工人和紅衛兵小將在集會上憤怒聲討英帝國主義一百多年來對我港九同胞的殘酷壓迫、掠奪和剝削，讚揚了香港工人階級光榮的反帝革命鬥爭傳統。

穗聲援香港同胞聲勢更大
連日有示威憤怒聲討港英
昨晨起十多輛宣傳車揭露港英勾結美蔣鎮壓香港同胞罪行
「南方日報」趕出港英暴行畫頁　街頭出現更大量巨幅標語

【本報廣州八日電話】廣州掀起更加聲勢浩大的支援香港愛國同胞反迫害鬥爭的高潮。無產階級革命派和革命羣眾，連日舉行集會和示威遊行，憤怒聲討港英當局血腥鎮壓香港愛國同胞的法西斯暴行，熱烈讚揚香港愛國同胞的英勇鬥爭。人們滿懷激情地說：「港九愛國同胞是我們的階級兄弟，我們的親兄弟、親姊妹，我們要做港九愛國同胞的堅強後盾，隨時準備響應偉大祖國的號召，粉碎英帝國主義的反動統治！」

今天（八日）朝早，廣州市各革命組織出動了十多輛宣傳車，在市區周郊區，向廣大市民揭露港英當局勾結美蔣匪幫，血腥鎮壓香港愛國同胞的滔天罪行。各宣傳車來到市中心最熱鬧的北京路口，人們紛紛圍着宣傳車聽廣播。近幾天來，街頭出現更大量的巨幅標語：「堅決反擊英帝國主義的挑釁！」「抗頑敵，追窮寇，把英帝國主義鬥垮、鬥臭！」「凡是反動的都沒有好下場！」「向英勇鬥爭的香港愛國同胞致敬！」

「南方日報」在三時出版反映港英暴行和香港同胞英勇抗暴的圖片畫頁後，該報的無產階級革命派又接到一批香港愛國同胞英勇抗暴的照片，通宵不眠，趕印了大型畫頁，用對開報紙印刷兩大張。第一張的標題字：「毛澤東思想武裝的中國人民絕不容侮」，刊登北京、廣州舉行盛大集會和示威遊行支援香港愛國同胞反帝抗暴鬥爭的照片。畫頁的第二張以「毛澤東思想武裝的香港同胞越戰越強」為題，選登香港愛國同胞正義鬥爭的場面，以及浩浩蕩蕩的示威隊伍、大字報和巴士工人停車抗議等照片，和右下角刊登港英當局法西斯暴行的照片。

此外，廣州好幾間照相館的櫥窗，同時選出一組以「港英暴行血證如山，同胞抗暴鬥志昂揚！」為題的照片。在張貼大型畫頁和陳列照片的櫥窗前，擠滿了大量革命羣眾，他們被英帝國主義血腥鎮壓香港同胞激起無比憤怒，為香港愛國同胞高舉毛澤東思想偉大紅旗進行英勇鬥爭而自豪。

【本報廣州八日電話】今晚，數百名廣州新聞工作者集會聲援香港愛國新聞工作者和香港愛國同胞的反英抗暴鬥爭，對香港愛國新聞工作者和香港愛國同胞高舉毛澤東思想偉大紅旗，同英帝國主義進行英勇的鬥爭，表示最有力的支持。

到會的新聞工作者，紛紛憤怒聲討港英當局的法西斯血腥罪行，毆打香港愛國新聞工作者，阻撓採訪活動，連所謂「新聞自由」的遮羞布也赤裸裸地撕掉了。

到會的新聞工作者認為，在這個偉大的鬥爭中，香港的愛國新聞工作者，為了宣傳和捍衛毛澤東思想，為了揭穿英帝國主義的紙老虎的本質，為了記下英帝國主義的纍纍血債，為了讚頌香港愛國同胞反帝鬥爭的壯麗詩篇，他們拿起筆桿、照相機，以戰無不勝的毛澤東思想為戰鬥武器，不怕流血，不怕犧牲，迎着法西斯的刀槍警棍，深入抗暴鬥爭火線進行採訪，堅持戰鬥在反迫害鬥爭的最前線，及時有力地揭露了港英當局的滔天罪行，頌揚了香港愛國同胞不屈不撓的英勇鬥爭事跡，大滅帝國主義的威風，大長了香港愛國同胞和中國人民的志氣，表現了用毛澤東思想武裝起來的香港愛國新聞工作戰士的大無畏的革命精神，為我們新聞工作者樹立了光輝的榜樣。

到會的新聞工作者向在反迫害鬥爭中光榮負傷和被捕的戰友致以崇高的敬意和親切的慰問。

大會最後在熱烈的歡呼聲中通過了聲援香港愛國新聞工作者的通電。電文表示堅決支持香港愛國同胞和愛國新聞工作者所進行的英勇鬥爭，並指出，一百多年來英帝國主義在香港幹盡壞事，血債纍纍，罪惡滔天，必須徹底清算。

粵穗五千教師聲討港英
數百新聞工作者昨集會
堅決支持香港教育界和愛國記者的正義鬥爭

【據新華社廣州八日電】廣東省、廣州市近五千名革命教育工作者今天舉行集會，憤怒聲討港英當局的法西斯暴行，堅決支持港九愛國同胞和港九教育界反迫害的正義鬥爭。

大會主持人在講話中指出：一百多年來，英帝國主義在香港實行萬惡的殖民統治，殘酷剝削和虐待我港九同胞，野蠻地鎮壓我港九同胞的愛國鬥爭，以沒落腐朽的西方文化毒害和腐蝕我港九同胞。英帝國主義對中國人民欠下的血債纍纍，我們永遠不會忘記。英帝國主義欠下中國人民的一切舊賬、新賬，我們一定要清算。我們堅信，具有反帝鬥爭光榮傳統的香港愛國同胞和港九教育界，在光焰無際的毛澤東思想偉大旗幟下，有七億祖國人民作強大後盾，只要團結起來，組成浩浩蕩蕩的革命隊伍，就一定能夠把英帝國主義鬥垮、鬥臭，最後勝利一定屬於英勇鬥爭的港九愛國同胞。

大會通過了給港九教育界反對港英迫害鬥爭委員會的支持信。

大批毛主席著作和像章
廣州羣衆贈送香港同胞

【本報廣州八日電話】廣州地區和各地革命羣眾連日來紛紛寫慰問信和以毛主席著作、毛主席紀念章送給香港愛國同胞，他們以同仇敵愾的戰鬥激情，向正在英勇地展開反迫害鬥爭的香港同胞，表示最堅決的支持和最親切的慰問。

廣州市第十五中學一千多名紅衛兵日前把他們支持香港同胞鬥爭到底的決心書、慰問信和一批毛主席著作、一千多枚金光閃閃的毛主席紀念章送到市有關部門寄給香港愛國同胞。他們強烈抗議港英當局的暴行，表示要作香港同胞的堅強後盾。他們說：我們隨時準備響應祖國召喚，徹底粉碎港英當局的反動統治。

重申中國堅決站在阿拉伯人民一邊

周總理陳毅接見阿聯大使
對阿拉伯人民勇抗侵略表欽佩
相信只要阿拉伯人民團結一致堅持長期鬥爭定獲最後勝利

【新華社北京八日電】國務院總理周恩來和國務院副總理兼外交部長陳毅，今天下午接見了阿拉伯聯合共和國駐中國大使伊馬姆。

周恩來總理和陳毅副總理在同伊馬姆大使進行的友好談話中，對阿聯人民和阿拉伯各國人民的鬥爭勇氣表示欽佩，並且重申在阿聯人民和全體阿拉伯人民反擊美英帝國主義及其工具以色列的侵略的鬥爭中，中國政府和中國人民堅決站在阿聯和全體阿拉伯人民一邊，堅決支持他們反對美、英、以侵略的正義戰爭。

周恩來總理表示相信，只要阿拉伯各國人民團結一致，堅持長期鬥爭，前赴後繼，排除萬難，最後勝利一定是屬於阿拉伯人民的。

周恩來總理和陳毅副總理請伊馬姆大使轉達對納賽爾總統的敬意。

伊馬姆大使在談話中，介紹了阿聯人民和阿拉伯人民反擊美、英、以侵略的鬥爭形勢。

【據新華社北京七日電】中國亞非團結委員會和十一個人民團體今天發表支持阿拉伯人民反對美英以武裝侵略的聯合聲明說：

阿拉伯各國政府紛紛宣佈同以色列進入戰爭狀態，同美英帝國主義斷絕外交關係。一個反對美帝國主義的革命風暴正在阿拉伯地區猛烈興起。中國人民對阿拉伯人民這種不畏強暴、敢於進行針鋒相對鬥爭的英雄氣概表示由衷的欽佩。

阿拉伯人民是具有光榮反帝傳統的英雄的人民。他們絕不會向帝國主義及其走狗的侵略屈服。真正強大的力量不是屬於侵略者，而是屬於戰鬥的阿拉伯人民。阿拉伯各國人民只要加強團結，排除萬難，前赴後繼，堅持鬥爭，就一定能打敗美英以侵略者，取得最後勝利。

北京四十萬人示威
聲討美英侵略中東
分赴各阿拉伯國大使館面告支持反侵畧決心
憤怒羣衆再到英代辦處抗議港英法西斯罪行

【本報訊】據中央人民廣播電台八日廣播：今天，首都四十多萬革命羣眾繼續舉行聲勢浩大的示威遊行，憤怒聲討英帝國主義及其走狗以色列武裝侵略阿拉伯國家的滔天罪行，堅決擁護我國政府的聲明，全力支持阿拉伯人民反侵略的正義戰爭。

今天，首都各界的無產階級革命派高舉紅旗，抬着毛主席的巨幅畫像，浩浩蕩蕩來到阿聯、敘利亞、伊拉克、也門、阿爾及利亞、摩洛哥等阿拉伯國家駐中國大使館和巴勒斯坦解放組織駐北京辦事處門前，表示對阿拉伯人民的堅決支持。示威羣眾不斷高呼口號：「打倒美帝！」「打倒英帝國主義！」「打倒美帝走狗以色列！」「打倒蘇聯修正主義！」「中國和阿拉伯各國人民的戰鬥友誼萬歲！萬萬歲！」「我們偉大的領袖毛主席萬歲！萬萬歲！」

憤怒的示威羣眾來到英國代辦處的門前，他們把「打倒英帝國主義」的中英文大幅標語貼在代辦處的圍牆上。示威羣眾還紛紛向英國代辦處遞交抗議書，嚴厲譴責英帝國主義追隨美帝國主義，支持以色列侵略的可恥行徑；憤怒聲討香港英國當局血腥迫害港九愛國同胞的法西斯暴行。

今天，從清晨到夜晚，北京浩浩蕩蕩的示威遊行隊伍再一次向全世界宣告，用毛澤東思想武裝起來的正在勝利地進行着無產階級文化大革命的中國人民堅決站在阿拉伯人民一邊，支持他們把反對美帝國主義——以色列侵略的正義戰爭進行到底。

約翰遜促美蘇合作
撲滅中東反帝戰火
英政府看到蘇修合作態度表示興奮
阿聯等拒絕停火騙局後蘇不敢作聲

【美聯社華盛頓八日電】美國官員說，經過此次阿拉伯—以色列戰爭，需要多年後方能重建美國同阿拉伯國家的關係。約翰遜昨天成立中東委員會，旨在重建美國與中東國家的關係，他已起用前助手邦迪為委員會執行幹事，以國務卿臘斯克為主席。據說，約翰遜擬使美國的「和平努力」通過聯合國來實施，聯合國本周極力設法停止中東的戰爭。約翰遜的策略顯然是要通過美蘇合作。

【路透社莫斯科八日電】由於阿拉伯、以色列不理安理會的停火決議繼續戰鬥，克里姆林宮今天已在考慮在中東局勢中應採取的下一行動。停火決議是前晚在聯合國通過的。

關於阿聯和伊拉克拒絕考慮聯合國的停火要求一事，蘇聯報紙和莫斯科電台一直保持沉默。

一份蘇聯政府的照會曾警告：蘇聯將考慮採取「其他必要的措施」。莫斯科的觀察家們認為這份照會等於是平息阿拉伯的意見，這些意見是因蘇聯突然在聯合國會議上改變主意而引起的。在昨天的停火決議之前，蘇聯曾經堅持以色列將軍隊退至戰事爆發前的防線才能停火。

據說昨天駐莫斯科的阿拉伯各國大使們曾設法同蘇聯外長葛羅米柯舉行聯席會議，請蘇聯澄清態度。但是會議是否已在舉行，今天還無消息。

【美聯社莫斯科八日電】蘇聯部長會議主席柯西金今天在克里姆林宮和敘利亞大使塔拉……

【路透社倫敦八日電】英國首相威爾遜的內閣今天討論阿拉伯—以色列戰爭停火後中東的長期解決辦法。英國政府人士見蘇聯願和西方「三強」——英法美——合作，頗感興奮。他們認為，這樣一來，可以先將戰火遏阻，然後將其撲滅。威爾遜及外交大臣布朗和蘇聯領袖不斷保持聯絡，希望四國繼續合作下去，使中東達到政治解決。此間觀察家認為解決中東問題的主要點如下：（一）亞喀巴灣為以色列入紅海及印度洋的生命線，必須予以某種國際保證，使其對以色列及國際航運開放；（二）蘇伊士運河對以色列船隻及國際航運開放；（三）保證中東各國國際邊境不被侵犯；（四）巴勒斯坦難民問題。

黎令美英大使
即離開貝魯特

【美聯社黎巴嫩貝魯特八日電】黎巴嫩總理卡拉米今天已要求美英兩國大使離開貝魯特。卡拉米召見了美國大使波特和英國大使里奇斯，正式通知他們。

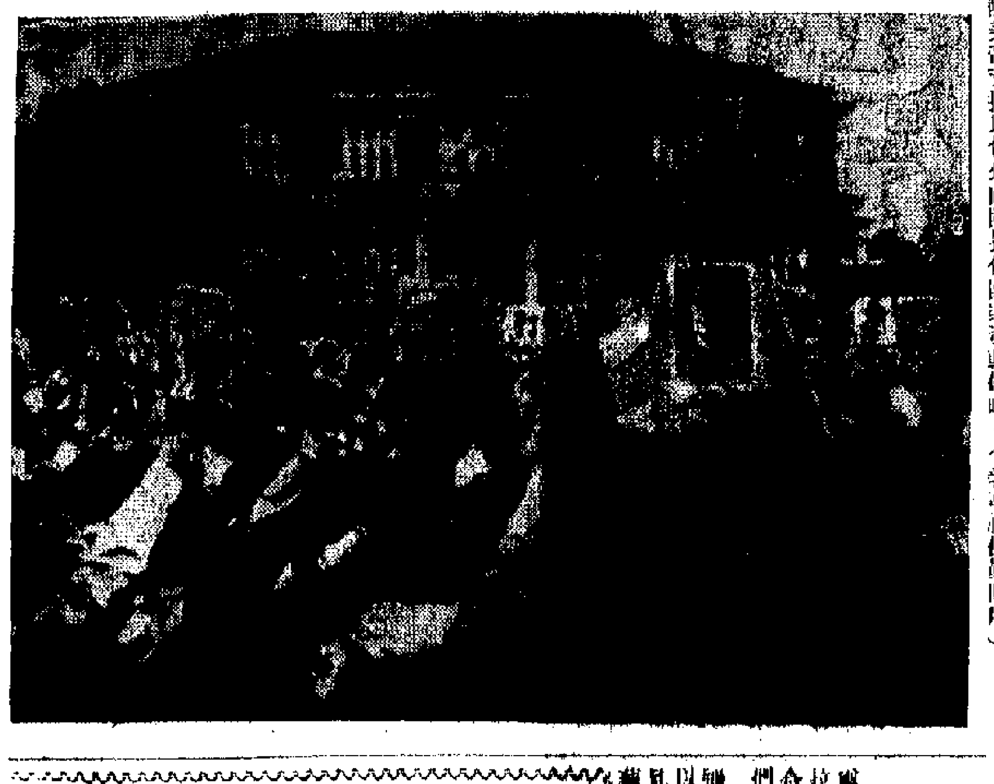

北京羣眾在英代辦處門前憤怒示威

北京羣眾六月七日到英國駐華代辦處門前憤怒示威，強烈譴責英帝追隨美帝支持以色列向阿拉伯國家發動侵略。（新華社傳真照片）

完全支持阿拉伯人民
阮友壽致電納賽爾
民軍決定加緊進攻牽制美帝　為阿拉伯人民反帝作出貢獻

【新華社河內八日電】據越南南方解放通訊社報道，越南南方民族解放陣線中央委員會主席團主席阮友壽六日打電報給阿聯總統納賽爾，表示完全支持阿聯人民的正義鬥爭。

電報強烈譴責以色列反動派在美英帝國主義的指揮和武裝下對阿聯領土發動的進攻。

電報說：「越南南方人民和民族解放陣線完全支持阿聯和其他阿拉伯國家政府和人民聯合起來，抗擊以色列反動派和它們的美英主子，保衛民族獨立和主權以及中近東的和平的決心。」

電報說：「越南南方人民和民族解放陣線決心推進他們的抗美救國戰爭，從而為阿拉伯國家和世界各國人民反對帝國主義、爭取獨立、自由與和平的鬥爭的勝利作出貢獻。」

又訊：阮友壽六日打電報給阿拉伯敘利亞共和國國家元首阿塔西，表示完全支持敘利亞人民的正義鬥爭。

三元里軍民在平英紀念碑下聲討英帝罪行

（本報攝）

以色列軍遭截擊
軍機廿架昨被殲
蘇丹不惜一切作戰到底

【路透社開羅八日電】阿聯、敘利亞、伊拉克三個電台，不顧聯合國停火要求，號召他們的軍隊繼續作戰。阿聯電台說，阿聯今天在西奈沙漠向以色列軍隊進行反擊，並擊落以色列戰機三架，在敘利亞北部上空由北向南飛行，顯然是在偵察。

開羅報紙說，昨天在西奈、沙姆—沙伊赫及蘇伊士各地共擊落以色列飛機二十五架。今天到現在為止共擊落二十架。

據阿聯發表的一連串公報說，在西奈北部前進中的以色列裝甲部……

美在南越續注
增加炮灰七千

【美聯社西貢八日電】美國發言人今天說，駐南越美軍人數上星期激增到四十六萬三千人，比前一星期增加了七千人。

停火騙局不靈
英鎊昨又下跌

【美聯社倫敦八日電】因中東戰事繼續不止，今天英鎊在倫敦股票市場上又向下跌。主要的石油股票也下跌一些。

阿爾及利亞部隊已投入前線作戰
也門部隊亦開抵阿聯

【美聯社黎巴嫩貝魯特八日電】……阿爾及利亞電台今天說，阿爾及利亞部隊已參加前線戰鬥行動。……貝魯特收聽到的……大馬士革廣播，要求阿拉伯人，打擊敵人，並說明了他們的部隊在蘇伊士運河以東的地區。

斬釘截鐵通知吳丹
敘利亞科威特表示
堅決拒絕停火騙局
其他阿拉伯國家也將採取同樣立場

【法新社大馬士革八日電】敘利亞政府已拒絕接受停火。「復興報」說：「我們將繼續堅決作戰，直到巴勒斯坦解放為止」。該報並說：其他阿拉伯國家也將拒絕安理會立即停戰的呼籲。

【路透社科威特八日電】科威特今天通知聯合國秘書長吳丹，絕對拒絕遵從安理會通過的中東停火決議。

【法新社東京八日電】阿拉伯國家聯盟駐東京辦事處主任今天對報界說，十三個阿拉伯國家無意接受聯合國的停火決議。他說：「我們將繼續擊退以色列的侵略。」

【本報訊】港英的屠刀昨日又指向水務局工人，大批「防暴隊」包圍香港和九龍水務廠，一部分甚至開進廠內，妄圖血腥鎮壓我水務工人同胞。面對着如狼似虎的「防暴隊」，水務工人仇視、鄙視、蔑視這些紙老虎，嚴陣以待，堅決鬥爭，結果，迫使港英「防暴隊」撤退，勝利完成停工抗議的原定計劃。

在停工期間，水務工人反港英之道而行之，港英要制水，我們就放水。昨日部分地區大放長喉。工人這種針鋒相對的行動，受到港九居民的熱烈歡迎和讚揚。

面對港英昨天瘋狂大升級
同胞怒吼決予強大反擊
港英再次跳出來挑戰無異飛蛾撲火
廿餘單位職工向「工務局」煤氣廠抗暴工人致敬

世界上一切侵略者及其走狗，通通都要被埋葬掉，為期不……

警察「證供」矛盾百出

米業雜……有限……

水務工人昨鬥退「防暴隊」

停工抗議爲抗暴　團結一致有勇謀

在港九兩地鬥臭「水務官」　充分仇視鄙視蔑視英帝

聲明停工並不影響居民　一切後果須由港英負責

【本報訊】港英的屠刀昨日又指向水務局工人，大批「防暴隊」包圍香港和九龍水務廠，一部分甚至開進廠內，妄圖血腥鎮壓我水務工人同胞。面對着如狼似虎的「防暴隊」，水務工人仇飈飈，蔑視這些紙老虎，臉陣以待，堅決鬥爭，結果，迫使港英「防暴隊」撤退，勝利完成停工抗議的原定計劃。

在停工期間，水務工人反港英之道而行之，港英要制水，我們就放水。昨日部分地區太放長喉。工人這種針鋒相對的行動，受到港九居民的熱烈歡迎和讚揚。

水務局九龍分廠的全體工人，爲抗議港英當局派出武裝警察偷偷摸摸的撕毀工人所張貼的抗暴大字報，曾派出代表十二人，向該廠廠長提出抗議。但港英當局竟下令將這十二個工人代表「停職」。全體工人對此感到十分憤怒。昨天他們齊集廠內，把該廠的洋廠長「官威」鬥得狼狽不堪。港英當局竟派出百多名「防暴隊」，企圖向工人進行鎮壓。但在全廠工人團結一致，進行了面對面的鬥爭後，鄭重宣佈立即採取停工抗議的行動，反擊港英當局向工人的迫害。

水務局九龍分廠工人，昨天採取停工抗議行動後，對居民的食水問題不僅毫無影響，並且因爲全體工人抵制港英，經已開放的水喉，沒有人關掣。九龍地區昨天整日放長喉。

水務局九龍分廠的工人爲抗議港英當局無理毆打、逮捕和非法審訊我愛國同胞的法西斯暴行，日前曾在該廠內貼上大量的抗暴大字報。但是港英當局對這些大字報，怕得要死，恨得要命，前天凌晨二時許，竟派出大批武裝警察，闖入廠內，將大字報撕毀。黎明後，工人回廠發現此一情況，感到十分憤慨。他們立即推出十二名代表，進入廠長辦公室，向廠長威和夫提出嚴重抗議。他們要求廠方立即將撕毀的大字報重新貼回，否則後果由廠方負責。但威和夫竟一面用「這是警方的事情」，進行推搪；另一方面又向工人恐嚇，說工人的「行爲不檢」，將會受到「紀律處分」。工人們並未爲威和夫的威脅所嚇倒。他們警告港英當局，被撕除的大字報不重新貼回，他們的鬥爭將不會停止。

前天早上七時許，當工人陸續返廠之際，港英當局竟向十二名工人代表發出所謂「停職書」。工人代表將此事公開向工人宣佈時，引起全廠工人的極大憤怒。他們認爲廠方竟開除代表，是向全廠工人的挑釁。他們同聲高呼：抗議港英當局無理迫害工人！在同仇敵愾的口號聲中，工人代表將所謂「停職書」撕毀。七時十五分，港英當局派出大批「防暴車」將四周包圍，然後派出十餘名武裝警察，企圖闖入廠內，對工人採取行動。但是，用毛澤東思想武裝起來的水務工人，天不怕，地不怕，對「鬼」更不怕。將門口堵死，不讓「防暴車」直駛廠內。當那些鷹犬企圖用暴力的手段強闖水廠之際，工人們將之嚇退後，立即把大門關閉。一些「防暴隊」企圖爬牆進廠，受到工人大罵「走狗」後，也只好落荒逃走。

約八時許，九龍分廠廠長威和夫返廠後，立即遭到工人的包圍。工人們指責他，爲何要將工人代表「停職」。他說這是「局長」的指示。工人再質問他這個「指示」是否合理時，他就不敢作答。工人們理直氣壯的指出，英帝國主義在香港犯下了滔天的罪行。它毆打與拘捕我同胞，完全是法西斯暴行。工人們爲了抗議這種血腥鎮壓，張貼出大字報，完全是合理的。工人派出代表，要求將撕去的大字報重新貼回，也是合理的。港英當局對此不僅沒有低頭認罪，反而要將代表「停職」，這更是不能容忍的。因此要求立即收回「停職書」，並將派來的「防暴隊」撤走，否則後果概由港英負責。威和夫被工人們當面清算其罪行，威風掃地。

正在此時，齊集在廠內的工人越來越多，聲勢大。有些工友並將修理工具、水喉鉗和鐵枝撒放滿地，準備戰鬥。那些平時作威作福的「洋官」及走狗，被嚇得紛紛逃入寫字樓。但港英當局有計劃、有預謀地陸續派出百多名「防暴隊」，在洗衣街、亞皆老街、聯運道與鐵路一帶佈防，並把水廠進行層層包圍。勇敢的水務工人並未被港英帝國主義這一行動所嚇倒，相反地，更增加了他們對英帝國主義的仇恨。他們向廠長提出，限令他在十五分鐘答應工人的要求，否則將採取行動。但這個洋廠長冥頑不靈。數百名水務工人立即齊呼口號：「打倒英帝國主義！」「港九工人大團結萬歲！」「港英必敗，我們必勝！」「毛主席萬歲！」然後高唱「大海航行靠舵手」後，才手拉着手雄赳赳的步離水廠。他們所經之處，受到正在行駛中的巴士工人、的士司機及居民的鼓掌歡迎。

工人離廠後，百多名「防暴隊」用了九牛二虎之力，把堵着大門的汽車推開，才能闖入廠中。目前這些鷹犬仍然駐守在水廠之內。

工人們在華人職工會內召開了控訴大會。他們對港英當局對工人的迫害作了詳盡的揭露。他們宣誓，一定要爲尚在獄中受折磨的中國同胞報仇，一定要把這場抗暴鬥爭進行到底，堅決站在抗暴鬥爭的最前列，做一個毛主席的好工人。工人們一致決定：港英當局一天不低頭認罪，他們的停工抗議行動，決不停止。工人們又表示，爲了中國同胞食水的方便，供水方面將不會受影響。但有關工程如發生阻礙，其責任全由港英當局自負。

水務局水廠九龍分廠的工人，在昨天與港英當局進行針鋒相對的鬥爭中，充分表現了機智、勇敢和團結一致的精神。他們不畏強暴，敢於鬥爭，善於鬥爭，不僅把「洋官」鬥得臭不堪言，威風掃地；而且對數以百計的「防暴隊」，也不看在眼裏。在進行鬥爭過程中，工人隊伍每分鐘都在壯大。一些已被派到荃灣和其他地區的工人，聞悉停工抗議港英當局暴行的消息後，紛紛趕至工會，參加到戰鬥行列。就是以前一些對港英當局罪行認識較淺的工人，也認爲英帝國主義對中國同胞的無理迫害，是再也不能容忍了，於是立即加入工人停工抗議的隊伍，與絕大多數的工人們在一起，並肩戰鬥。水務局工人這種一致行動，共同對敵的精神，得到各業工人和中國同胞的熱烈讚揚！

昨日，香港區水務工人爲抗議港英帝國主義者撕毀大字報，決定由早晨八時至九時停工一小時。港英「水務局」對工人的抗議行動竟橫加干涉，公然召「防暴隊」到場鎮壓。近十車「防暴隊」，分別佈防於水務總廠的側面和後面，殺氣騰騰，虎視眈眈，時刻圖向工人施加殺手。

水務工人對港英的猖狂進迫，表示萬分憤怒。敵人迫害升級，我們反迫害也就要升級。水務工人分班分組，有的登上工程車，餘下的則奔赴其他戰鬥崗位，嚴陣以待。工人隊伍佈好陣勢，並向「水務局」的英帝國主義者莊嚴表示：「防暴隊一時不撤，我們便一時也不開工！」

起初，港英「水務局」頭子態度死硬，不願接受工人嚴正要求。雙方對峙到上午十一時左右，廠方公然威脅工人說：「限你們五分鐘內開工，否則，我們便要採取行動！」工人階級是硬骨頭，廠方這種威嚇，工人根本不放在眼內。工人繼續停工，並且再一次斬釘截鐵地表示：「「防暴隊」不走，我們就不開工！」欺軟怕硬的港英帝國主義無可奈何，最後，被迫通知「防暴隊」撤走。

「防暴車」像一頭頭狼狽的野獸，夾着尾巴逃走後，工人們歡聲雷動，「毛主席萬歲！」「港英必敗，我們必勝！」的口號，響徹水廠內外。

由於水務工人的抗議行動，昨日港島區過時供水至中午十二時。

煤氣工人集會決心鬥垮港英　在港英「防暴隊」血腥鎮壓土瓜灣中華煤氣公司工人的事件發生後，該公司工人昨天晚上舉行集會，控訴港英的法西斯暴行，他們表示，決心要把港英鬥垮、鬥臭。圖爲工人們高舉拳頭，表示戰鬥到底的決心。（本報攝）

面對港英昨天瘋狂大升級　同胞怒吼決予強大反擊

港英再次跳出來挑戰無異飛蛾撲火

廿餘單位職工向「工務局」煤氣廠抗暴工人致敬

> 世界上一切侵略者及其走狗，通通都要被埋葬掉，爲期不會很遠。他們一定逃不掉的。他們想躲到月球裏去也不行。
>
> 毛澤東

【本報訊】「五·二二」血跡未乾，窮兇極惡的港英當局竟不顧我港九同胞和我祖國七億人民的一再警告，悍然於昨天出動大批殘暴隊，揮舞警棍，放射毒液，開響木彈，對九龍宋皇台港英「工務局」電機廠工人及土瓜灣煤氣廠工人大下毒手，有數十名工人受傷，數百名工人被無理逮捕。這是港英對港九同胞迫害的大升級，是對中國人民挑戰的大升級。港英血腥鎮壓大升級的暴行，激起了港九愛國同胞的萬丈怒火。他們決心更進一步團結起來，行動起來，投入戰鬥。

昨天，中國銀行、中南銀行、交通銀行、金城銀行、南洋商業銀行、廣東省銀行、浙江興業銀行、國華銀行、新華銀行、鹽業銀行、中國保險公司、太平保險公司、民安保險公司、德信行有限公司、華達公司、中孚行、招商局、珠江公司、中旅社等單位的職工反迫害鬥爭委員會，發表聲明、聯合聲明或抗議書。

中國銀行等十五單位　鬥委會發表的聯合抗議書如下：

「五·二二」血跡未乾，港英法西斯當局竟不顧港九同胞和我國人民的一再嚴正抗議和警告，悍然於八日晨，再出動大批殘暴隊，揮舞警棍，開響木彈，施放毒氣，對九龍宋皇台港英工務局電機廠工人及土瓜灣煤氣廠工人大下毒手，有數十名工人受傷，數百名工人被無理逮捕。這是港英對港九同胞迫害的大升級，是對中國人民挑戰的大升級。我國駐港銀行、保險公司及有關機構的全體員工對此向港英帝國主義提出最強烈的抗議！在這次鬥爭中，工務局和煤氣廠的工人兄弟們，英勇戰鬥，頑強不屈，表現了工人階級大無畏的英雄氣概，他們是好樣的！

港英殘如風燭衰如秋草　呲牙裂嘴乃是垂死掙扎

港英這隻殘如風燭，衰如秋草，依附美帝的紙老貓，竟如此瘋狂，呲牙裂嘴，這只不過是較早上的掙扎，是死亡前的蹬腿。目前正是同胞萬衆怒吼，秣馬厲兵，開展「三視」運動的時刻，港英法西斯當局竟敢跳出來挑戰，這真是飛蛾撲火，自取滅亡。中國共產黨中央和黨中央下了戰鬥令，我們堅決響應人民日報三日社論的號召，和港九工人階級在一起，團結一切愛國力量，組成強大的反英抗暴大軍，向萬惡的英帝國主義者進行總攻擊，總清算，不把英帝打倒在地，誓不罷休！反英抗暴的熊熊大火燃燒起來了！反英抗暴的大鬥爭發動起來了！英帝的喪鐘敲響了！港九愛國同胞趕快投入戰鬥吧！

德信行、華達公司、中孚行三單位　鬥委會的聯合聲明如下：

港英帝國主義者做盡壞事，血債纍纍，八日又在土瓜灣，用槍射毒液，血洗電機廠。更又非法拘捕數百愛國工友，把迫害再升級，這筆新仇舊恨，我們一定要清算。港英做賊心虛，今天左一條法令，明天右一條法令，甚至又拿出早已過了時的海盜的「砲艦政策」想用來嚇唬人，這更加證明，黔驢技窮，紙老虎的原形更加暴露無遺。戴麟趾你聽着：如果繼續負隅頑抗，用毛澤東思想武裝起來的四百萬港九愛國同胞，是會懂得如何來教訓你的。

我們偉大的祖國於六月三日向我們發出偉大的號召，要堅決反擊港英帝國主義者的瘋狂挑釁，抗頑敵，追窮寇，把你這小小的英帝國主義鬥垮，鬥臭，再踏上一腳，叫你永世不得翻身。

招商局、珠江公司　反迫害鬥爭聯合委員會的聲明如下：

港英法西斯當局繼「五·六」、「五·一一」和「五·二二」血腥暴行之後，經我方面反對和抗議，仍不低頭認罪，竟又於八日對「工務局」工人進行血腥迫害，這是對我國七億人民進一步的嚴重挑釁！

「工務局」工人兄弟們：你們是好樣的，你們抗暴鬥爭是正義的，我們一千個、一萬個支持你們，你們充分表現了我們工人階級革命的英雄氣概，敵人的壓迫越大，我們的反抗也越大。我們招商局和珠江公司全體職工作你們的堅強後盾。

中旅社　鬥委會的聲明如下：

八日上午，港英殘暴隊對宋皇台工務局六百多人，進行絕滅人性的法西斯暴行，我們表示憤怒！憤怒！憤怒！同胞們，港英當局的假面具，完全撕下來了，他們手裏拿着血淋淋的警棍，殺氣騰騰，殘害我愛國同胞，我們絕對不能容忍！不能容忍！不能容忍！同胞們，緊急動員起來！勇敢地參加反對港英血腥鎮壓中國同胞的鬥爭，把港英反動統治鬥垮、鬥臭！活捉罪大惡極的禍首戴麟趾，清算有血債的所有走狗。毛主席教導我們說：「我們中華民族有同自己的敵人血戰到底的氣概」。我們宣誓：爲了報血仇，爲了民族的尊嚴，我們堅決血戰到底！一定鬥垮鬥臭港英帝國主義！

天星工人堅持鬥爭　宣布「停職」通告無效

揭露港英指使資方向家屬進行分化

【本報訊】天星小輪工人昨日上午舉行集會，憤怒指斥資方發出解僱書，並揭穿這個陰謀是在港英當局指使資方進行的。這是港英當局對工人迫害升級。工人表示，你們發出解僱書，我們就是不承認你們的解僱書。天星小輪工人嚴正指出：如果資方不立即撤銷解僱書，引起居民交通不便，一定要資方負起一切後果。工人嚴厲警告戴麟趾，居民沒有船過海唯你是問，這是你法西斯所造成的後果。

工人在會上表示堅決鬥爭到底，一反到底，大造港英反動統治的反，仇視、鄙視、蔑視港英的一切「法令」、「法權」，你有你的「法令」，我有我工人的合理鬥爭。我們工人決不受你港英的「法權」所束縛，也決不讓港英的法西斯「法權」遺害我們的下一代。天星小輪工人表示，決心響應祖國號召，抗頑敵，追窮寇，把港英鬥垮、鬥臭。

昨日，資方再發出一紙通知，通知工人重新登記。工人堅決不作登記。再堅決指出，資方必須立即撤銷所謂「停職」通告，無條件恢復全部工人工作，少一個也不行，這樣就可以恢復航行，否則，引起居民交通不便的後果，概由資方負責，居民無船過海，唯戴麟趾是問。

工人們在會上揭發了資方在港英當局指使下進行向住宿於宿舍的工人家屬威脅利誘的陰謀詭計，企圖分化工人，以達到迫害工人的目的。工人們堅定地表示，一定按照毛主席的指示，抗頑敵，追窮寇，把抗暴鬥爭進行到底。

許雲程「庭」上駁鷹犬　痛揭港英「新聞自由」

「法官」對我勇於鬥爭的女同胞怕得要死

【本報訊】被非法逮捕的愛國同胞，連日來在「中央裁判署」與敵人展開針鋒相對的鬥爭，揭露出敵人的醜惡面貌。昨天又有十一位女同胞被無理判刑，與敵人鬥爭最激烈的幾位女同胞，卻被無理判刑下「獄」十二個月，其他的均被無理判入「獄」九個月。經濟導報記者許雲程，在「庭」上控訴港英當局的兇殘罪行，揭露港英當局的所謂「採訪自由」的虛偽面目。由於許雲程所提出的鐵證，令人受到「法官」的干擾和刁難，可知港英當局實在是另懷陰謀，於是許雲程乃於下午臨時撤銷證人，免得兩名證人受到迫害。與許雲程一起被非法拘捕和非法審訊的五位男女同胞，將於本十日（星期六）上午「宣判」。

昨天被無理判刑的十一位女同胞，共分兩批，第一批是許秀局、邱顯玲、周麗華、鄒華玲、梁秀英和余笑玲，她們初時是被非法控以所謂「暴動性集會」的，後來改爲「非法集會」。「法官」「宣判」前，曾經假惺惺地詢問我女同胞是否有「求情」的說話要講，其中五位女同胞均異口同聲地指出：她們不須要「求情」，她們都是無罪的。她們當時是前往「港督府」抗議的。她們昨天在「法庭」上向「法官」提出最強烈的抗議，控訴港英當局非法拘捕、非法審訊和無理判罪。當她們在「庭」上控訴時，大義凜然，堅貞不屈，她們那種大無畏的精神，使那名「法官」非常慌張。因爲許秀局、邱顯玲和鄒華玲三人在「聆訊」時，嚴厲激昂，將華警「證人」鬥得狼狽不堪，「法官」對她們特別「寬」，判入「獄」十二個月，周麗華、梁秀英和余笑玲各入「獄」九個月。

李慶歡、陳妙蟬、胡玉嬋、蘇笑琼、王桂英六位同胞，本來也是被非法控以「暴動性集會」的，但港英當局又耍花招改爲「非法集會」。蘇笑琼、胡玉嬋和王桂英三人在審訊時說，她們當天是進行正義的抗議，是無罪的，橫加罪名於她們是不合理的。「法官」對她們所說的，均不作考慮，除十七歲的陳妙蟬因「證據不足」釋放之外，其他的五位均被無理判入「獄」九個月。

五位受到迫害的愛國同胞許雲程、蔡槐盛、李玉芳、許紅料、杜麗林，均是被非法控告於「五·二二」在花園道「非法集會」，「暴動性集會」。他們堅決否認「控罪」。

警察「證供」矛盾百出

一個說許雲程曾毆警　一個說沒有

昨天由經濟導報記者許雲程「自辯」。他首先提出自己的記者證件，證明他是八一三號記者，當天被派到花園道採訪，十時卅分才到達中國銀行前，當時情況混亂，「防暴隊」開始用警棍向羣衆施暴力，他本人亦是被圍在羣衆中，曾出示記者證，仍被警察用警棍毆打，頭部、腿部和相機均被打爛。

「審判」時，頭部先後被打三針，腿部和頭部也都被打至瘀傷。至於當日被非法拘捕的情況，因被警察打至重傷，在醫院中被人拿走記者證。其後在港英當局的「證供」中，第一名華警指他毆警，並說他是在十時半被拘捕的，第二名華警則說他是在英國銀行前被捕，經濟導報記者許雲程說是十時三刻被非法拘捕的。關於被指毆警之說，許雲程說，當天他全身被血，不省人事，何能毆警。三名華警「證人」的「口供」，都是說謊。他本人當天是進行正常採訪工作，完全不是作任何所謂「暴動」。他提出的證人可以證明一切。他又說，記者在正常採訪遭受警方的毆打和非法拘捕，今後港英如何保障新聞自由？

其後，「法庭」通知謝東出「庭」作證，並叫他上「證人台」宣誓，謝步刁難，謝東立刻加予拒絕，認爲並不需要宣誓，但「法官」竟「堅持」要他宣誓，謝東態度堅決，堅持鬥爭，「法官」慌忙地宣佈將「案」押後至下午。在「庭」時，許雲程恐怕陰險的港英當局向證人加以迫害，因此自行撤銷證人作證，「法官」便將「案」押至十日（星期六）「宣判」。

南洋普慶戲院職工　聲討港英政治挑釁

【本報訊】南洋戲院鬥委會昨天來信說：「六月八日上午六時許，港英當局驅使特務走狗，潛往南洋戲院門口，進行偷偷摸摸、卑鄙透頂的行徑，不久又有武裝警員，乘車經過，並揚言：「叫快又貼上」。一陣閙閙再嚟撕去我院門前所貼的報紙，作賊心虛，立即夾着尾巴逃跑，這是又一次的嚴重挑釁。

「我院全體職工今晨馬上舉行抗議港英卑鄙罪行的大會，人人義憤填膺，個個怒氣風發，鬥志昂揚，誓死捍衛毛澤東思想，「敵人反對的，我們就要擁護」，立即行動起來，要把宣傳毛澤東思想的報紙貼得更多。」

【本報訊】六月八日上午四時廿五分，港英當局驅使特務走狗駕駛一架編號AD八〇××的房車，在普慶戲院門前停下，從車廂裏鬼鬼祟祟走出兩個人來，其中一人動手撕去張貼在該院鐵柱上的抗暴標語，這些特務走狗作賊心虛，一下車就動手，跟着便閃電般縮回車廂，立即開車而去。普慶戲院職工聞悉港特此種卑鄙行徑，無不憤怒異常，今晨他們又把抗暴標語和報紙貼上了。

港英敵視革命文藝　禁演毛主席語錄歌

鮑穎中等昨到警務處提出抗議

【本報訊】遵循毛主席的教導，鮑穎中和一羣愛國音樂工作者，爲了用行動、用歌聲更好地結合鬥爭，學習和宣傳偉大的毛澤東思想，歌頌偉大的領袖毛主席，他們定於今晚和明晚八時半在大會堂音樂廳舉行「中國現代歌曲演唱會」。演唱的節目內容豐富，包括毛主席詩詞譜曲七首，毛主席語錄譜曲，革命羣衆歌曲等，是一個充滿革命激情的嶄新音樂會。港英當局對這個音樂會節目的上演進行無理的阻撓和限制。警務處牌照部不顧已於今年二月六日發出同意舉行音樂會的牌照，六月三日，又再給主辦人鮑穎中來件，無理禁止演唱「前進，戰鬥的越南南方」和以毛主席語錄：「向一切幫助敵人反對同胞的偽軍偽警及其他人員提出警告」譜成的革命歌曲。

港英當局的這個無理行動，再一次表明它對我革命文藝的上演和對毛澤東思想的宣傳恨得要死，怕得要命。港英當局的這個無理行動，也是對我港九同胞和偉大的七億人民的又一次挑釁。爲此，鮑穎中和愛國音樂工作者一道，昨天下午到警務處牌照部，向伯馬（W.L. Palmer）提出抗議。伯馬初則狡辯，推說不知內容，繼則蠻橫無理地說什麼「不許唱，就不能唱」，對究竟爲什麼「不能唱」，再不作任何解釋。對此，鮑穎中和愛國音樂工作者十分氣憤，當場對伯馬進行了指斥，並提交了抗議信。抗議信全文如下：

香港英國警務處牌照部：

接獲你處六月三日來件，內稱在我們主辦的「中國現代歌曲演唱會」上演唱的全部節目中，硬要「禁止」其中的「前進，戰鬥的越南南方」和「向一切幫助敵人反對同胞的偽軍偽警及其他人員提出警告」兩首歌曲，這是非常荒唐，十分無理的。「前進，戰鬥的越南南方」是由於美帝國主義侵略越南，激起越南人民奮起反抗，英勇鬥爭，這是歌頌越南人民的，你們禁止演唱，是完全沒有道理的。尤其令人憤激的是，你們竟然禁止演唱以毛主席語錄：「向一切幫助敵人反對同胞的偽軍偽警及其他人員提出警告」譜成的革命歌曲，這是遏制毛澤東思想的傳播，顯然是向我港九同胞和偉大的七億人民的又一次挑釁。對此，我們提出最強烈的抗議。你們必須立即停止這種無理的措施，否則由此而產生的一切嚴重後果，一概由你們承擔。

鮑穎中和一羣愛國音樂工作者

一九六七年六月八日

米業雜貨界鬥委會　斥限制中國米進口

【本報訊】在一片抗暴、反迫害的怒吼聲中，在各界鬥委會的號召下，港九米業雜貨界反迫害鬥委會於日前宣告成立。該鬥委會發表告米業、雜貨界同業及從業人員書，號召立即組織起來，行動起來。書中指出：一百多年來，英帝國主義統治香港的血債纍纍，罪行滔天，我們同業人士更深受其剝削、迫害，我們同業大多數都是小本經營，在本港經濟日走下坡的不景氣中，早已經營吃力，近幾年間在港英的地價不斷上升，拆遷成風的影響下，倒閉的不下四五百家，而血本無歸或家破人亡的就不可勝數了。我們的子弟在腐化教育及黃色文化的侵蝕下，受盡了摧殘，不少青年成爲這種制度下的犧牲者。更使人憤慨的是，與市民息息相關的食米問題，在港英敵視中國同胞的政策下，限制中國白米進口，更使受害……

澳門同胞開展「三視運動」　支持港九同胞鬥垮港英

各界支持港九同胞鬥委會常委會議通過宣傳要點

【本報訊】澳門消息：澳門各界同胞支持港九同胞反對港英迫害鬥爭委員會常委會於昨天舉行常委會議，會議號召響應人民日報六月三日社論「堅決反擊英帝國主義的挑釁」，會議一致認爲這篇社論是北京最高司令部的指示，是反對港英迫害鬥爭的行動綱領，必須按照社論所指出的鬥爭方向，大張旗鼓地、堅決地支持港九同胞把反英、鬥英帝國主義的運動進行到最後勝利。會議通過了「三視運動」的宣傳要點，號召全澳各單位的鬥委會結合本單位的具體情況，按照宣傳要點的精神，進一步將「三視運動」搞好，將「三視運動」的宣傳要點如下：

一、仇視、鄙視、蔑視英帝國主義，首先指向直接統治香港的英帝國主義，是把反英帝國主義運動的矛頭集中地指向港英帝國主義的。通過三視運動，從政治經濟文化等方面，徹底清算英帝國主義一百多年來在香港犯下的滔天罪行，做到澳門同胞家喻戶曉，齊心戰鬥，誓與港九同胞一道，徹底打敗英帝國主義的任何挑釁，不獲全勝，決不收兵，開展「三視運動」，要高舉毛澤東思想偉大紅旗，用毛澤東思想指導一切，統帥一切。

二、宣傳港九同胞反迫害鬥爭，是反民族壓迫的鬥爭，是捍衛祖國尊嚴和港九同胞正當權益的鬥爭，是捍衛無產階級文化大革命，捍衛毛澤東思想的鬥爭。揭露港英對我同胞的法西斯血腥鎮壓，揭露港英有計劃有組織的反華事件，強烈聲討港英的法西斯暴行，港英血債纍纍，罪惡滔天，必須徹底清算。

三、宣傳鴉片戰爭後百多年來英帝國主義對我政治、軍事、經濟、文化的侵略罪行，特別是英帝在香港對我同胞進行壓迫、掠奪、剝削和毒害的罪行，揭露英帝國主義追隨美帝將香港變成侵略反華基地的罪惡陰謀。宣傳我愛國同胞反帝反英的光榮歷史，特別是抗英鬥爭的光榮勝利。揭露英帝國主義統治集團腐朽墮落反動透頂的本質，揭露英美和英國社會的所謂「自由、平等、繁榮」的騙局，揭露英帝國主義在全世界日益孤立，極度虛弱的紙老虎原形，特別是英帝在越南戰爭中的醜惡嘴臉。

四、宣傳「東風壓倒西風」的大好形勢，宣傳毛澤東思想光芒照耀世界的大好形勢，七億祖國人民是港九同胞的強大後盾，偉大領袖毛主席是港九同胞的最大靠山，戰無不勝的毛澤東思想是港九同胞的戰鬥武器，港九同胞必勝，港英當局必敗。

五、宣傳嚴懲分子漢奸走狗定無好下場，不及早悔悟，難逃民族紀律的懲罰。

六、宣傳港澳同胞反帝愛國的戰鬥友誼，澳門同胞竭盡全力在各個方面支持港九同胞的鬥爭進行到底，不獲全勝，誓不罷休。

澳門各界同胞支持港九同胞反對港英迫害鬥爭委員會

一九六七年六月八日

港英暴行昨大升級突襲土瓜灣行兇
電器廠煤氣廠工人抗暴數百人被捕
各業工人鬥爭委員會負責人昨天號召用最短時期加強團結行動起來加強還擊

數百殘暴隊昨晨跳牆進襲
電器廠工人英勇進行抗擊
港英用烈性毒藥劑噴射及木彈傷人遭街坊痛斥

【本報訊】港英當局的血腥暴行，昨再進一步升級，有組織、有預謀、有計劃地更瘋狂地向工人鎮壓，九龍土瓜灣港英屬下工務局電器機械部九龍分廠，昨晨工人們正在舉行抗議大會時，港英竟然出動了數百殘暴隊，用毒藥劑、催淚彈、木彈槍向工人進攻性的血腥鎮壓，數十工人被殘暴隊毆打和木彈槍打傷，數十工人被催淚彈揭[illegible]，還非法地拘捕了四百多工人，港英的法西斯暴行，更激起了中國工人和愛國同胞的憤怒。加速了港英末日的來臨！

港英下的這個機構，位於九龍土瓜灣宋皇台道尾，接近機場，廠內工人共六百多人，包括有電器、機械、車房、打磨等部門。全廠工人為了抗議港英對我同胞血腥鎮壓的暴行和無理開除香港總廠的三個代表和一個工友，昨晨八時許，工人們舉行了抗議大會，該分廠的負責人與利華，自知理虧不敢與工人見面，到了九時，他就溜開了。大批殘暴隊，對工人進行血腥的鎮壓。

港英的殘暴隊在進行血腥鎮壓前，已有計劃、有組織、有預謀的佈置，先將宋皇台道、九龍道、土瓜灣道一段的交通封閉，附近的一些電話也被截斷。殘暴隊由飛機場及九龍城開來幾四五百之多，先將廠房的周圍包圍。

野蠻的殘暴隊，在洋鬼子的指揮下，瘋狂地向工人進攻。洋鬼子還開動了烈性的毒藥劑，首先向守在門內的工人噴射，隨着便瘋狂地施放了數以百計的催淚彈、木彈槍，向工人們射擊，大批殘暴隊，紛紛由圍牆爬入，向手無寸鐵的工人們進行了血腥的鎮壓，迫使工人們分別壓縮到飯堂、打磨房等地方。

殘暴隊的瘋狂鎮壓，沒有嚇到工人，他們雖然事前毫無準備，但是他們對殘暴隊的野蠻襲擊，表現了不屈不撓的英勇鬥爭。一個英勇的工人，當他在打磨房時，被一個二劃的殘暴隊和一個洋鬼子準備圍捕，但這工人面對豺狼，進行了針鋒相對的還擊，隨手拿起了武器，向敵人狠狠地還擊，一個豺狼中了一記，紙老虎現形了，另一個豺狼害怕得畏縮在一個角落，後來才安全退出廠外。另一些工人也把敵擊退，和殘暴隊進行了英勇鬥爭，然後由打磨部破窗而出，安然離去。但是，其他的工人們，由於在殘暴隊的催淚彈的射擊下，一些被困，都被壓縮在機械房及打磨房裏，遭殘暴隊的非法拘捕。

在港英的升級暴行中，數十個工人被殘暴毆傷和燒傷。四百多工人被非法拘捕。港英的暴行，由九時直至十一時，連續了二小時之久。港英的暴行，引起了附近居民的無比憤怒，當時有些殘暴隊，經過馬頭角道屠房前，被屠房工人大罵民族敗類走狗，這些殘暴隊害怕夾着尾巴溜去。

該分廠工人對港英這次血腥暴行，表示了極大的憤慨，並警告港英當局，必須立即全部無條件釋放被捕工人。他們堅決表示，用毛澤東思想武裝起來的中國工人，是任何法西斯暴行都嚇不倒的，他們只會激起更堅決的反抗英帝國主義的怒火，他們表示一定堅持鬥爭，把英帝國主義鬥垮、鬥臭！

殘暴隊用電焊燒開大鐵閘
煤氣工人以寡敵衆抗頑敵
附近羣衆目睹港英暴行馬上參加抗暴

【本報訊】港英當局的血腥暴行昨天再升一級。它的殘暴隊上午瘋狂毆打、拘捕四百多名電器機械廠工人後，下午繼續遇暴，悍然向在工作中的中華煤氣公司工人進攻，遭到工人們英勇反抗。野獸們衝入煤氣廠內之後，滅絕人性地毒打工友，附近羣衆目睹港英這種法西斯行為，血脈賁張，目眦欲裂，並馬上行動起來，向殘暴隊加以反擊，使港英鷹犬們不得不倉惶撤退。

昨天上午，港英殘暴隊在進攻電器機廠的同時，百多名殘暴隊已在中華煤氣公司工廠門口，審察挑釁；後經工友抗議，才撤至距該廠稍遠的上鄉道停留，但始終未有撤走，是早有佈置，顯見港英當局向中華煤氣公司工友進攻，是早有預謀的。

這次暴行的指揮者，包括東九龍區總警司伊令和「防暴隊」警司谷巴。這兩個英國野獸，也是「五・六」「五・一一」和「五・二二」港英血腥暴行的指揮者，牠手上染滿了中國人的鮮血。

中華煤氣公司工廠在九龍土瓜灣，有新、舊兩廠，新廠依山。在港英法西斯暴徒向該廠工友進行突擊時，新、舊兩廠留廠工作工友約共一百五十人，他們在數百殘暴隊包圍下，在催淚彈和木彈密集射擊下，仍然英勇地向殘暴隊進行反擊。記者親眼見兩位工人，手持木棍，奮力衝破港英鷹犬的包圍，衝出廠外，行為兇殘而內心膽怯的法西斯暴徒，因為害怕周圍的羣衆，不敢再追。被壓迫廠內的一百多名工友，後來都被毆打和拘捕。

殘暴車早晨八時開到

昨晨八時左右，煤氣廠工人再在廠內外張貼標語和大字報，以行動來回答港英的所謂「緊急法令」，實行蔑視它、壓倒它。這時，大小近十部殘暴車開到中華煤氣廠附近，有所圖謀。工人們馬上找廠的總工程師阿迪，質問他是否召警威脅工友？阿迪連忙否認，並出廠門示意警車走開。但過了不久，阿迪通知工人，說九龍城警署來電，認為貼標語是犯法行為。工人們馬上提出嚴正抗議，表明貼標語的行動完全正當，同時嚴厲地指出：「港英有港英的『緊急法令』，工友有工友的正義行動。」警告廠方，如果召警，因此而引起一切後果，包括工人人身安全，廠方要負全責。

港英當局這時未敢動手，但大小近十部警車、近百警員仍在上鄉道伺伏。煤氣廠工人亦如常在廠工作。

五百多殘暴隊午後突襲

午膳後，工人陸續回廠開工。一時十五分左右，港英的殘暴隊按照他們事先的安排，出動大小警車三十多輛，滿載着五、六百殘暴隊員突然從四方八面撲至，把中華煤氣新、舊廠分別包圍，馬頭角道、九龍城道、土瓜灣道、上鄉道一帶交通被切斷後，殘暴隊馬上展開行動，向中華煤氣新、舊兩廠同時衝擊。

中華煤氣公司新廠的大門鐵閘，被港英殘暴隊用燒焊燒開後，這些法西斯匪狼連續發射催淚彈和木彈，將站在大門內自衛的煤氣工人壓向廠內，工人一面找尋毛巾掩鼻，以抵禦強烈的催淚彈，一面在附近拿起武器，堅決向野獸還擊，有十多個工人被衆多的殘暴隊員壓縮至廠內二樓一廁所，當時大家滿腔民族仇恨，雖身處危境，毫無懼色，奮起向人數佔了絕對優勢的殘暴隊員進行反衝，以木棍等向這羣野獸擲去，殘暴隊被工人的勇猛行動所震懾，紛紛退避，其中兩個工人一直由新廠二樓衝到地下，衝出廠門，在混亂中，他們終於逃入街頭羣衆叢中，殘暴隊員未敢追捕。

從舊廠後門放催淚彈

在新廠煤氣工人英勇抗暴的同時，傍海的舊廠後門被殘暴隊員突破，他們連續在廠內施放催淚彈，卜卜之聲，街上清晰可聞。工人們在催淚彈威脅下，退到各處找濕毛巾掩鼻。就在這時，一些野獸大力搖撼舊廠正門鐵閘，一些則爬上車頂，搶上該廠近街的宿舍二樓，向煤氣工人進攻，製造新的暴行。在舊廠工作的工人比較少，據說只有四十多人，他們經過頑強抵抗後，全被拘捕。

為掩暴行竟令居民關窗　怕拍照英警擋記者鏡頭

殘暴隊攻入煤氣廠後不久，馬上匆匆忙忙地把新、舊煤氣廠內外的標語和大字報塗污。這些法西斯暴徒在進攻煤氣工友、塗污標語時，表現出十分殘暴和十分驚慌。為了舊廠正門工友佈下的幾個大煤氣筒，他們特別召來了一輛消防車和消防架梯；為了害怕羣衆激於義憤而向他們回擊，高叫附近的樓宇居民關窗；為了怕記者們拍攝他們的罪行，盡量用殘暴隊員的身軀擋着被捕工友，有兩個被毆至血流滿身的工人押上警車時，英警官甚至自行躍出，擋着記者鏡頭……一切一切，表明行為兇殘的港英法西斯暴徒，內心實在十分膽怯。

在馬頭角道、九龍城道一帶的羣衆，可以看到煤氣公司新廠移面的情況。當時大家看到有十多個煤氣工友在一個架上，一大羣殘暴隊衝上去，見人就打，見人就拖、就踢，簡直毫無人性，其中一個工人，被十多個野獸圍毆。直到這些野獸發覺他們的暴行為記者所見和有被拍攝可能，才高呼暫時不要打。這種法西斯行為，使附近目擊的羣衆義憤填膺，咬牙切齒。在馬頭角道，羣衆紛紛把雞蛋等物拋在路心，阻塞警車前進，同時石塊、玻璃瓶等，也從四方八面飛向殘暴隊。那批暴徒驚慌失措，一步一抬頭，紙老虎原形畢露。

在大舉襲擊煤氣工人的同時
殘暴隊向屠場進攻
屠場工人勇猛還擊
對峙五十分鐘殘暴隊無法得手後夾尾而逃

【本報訊】在馬頭角的九龍屠場，接近煤氣公司新廠。一時四十五分，殘暴隊大舉襲擊煤氣工人的同時，有兩隊殘暴隊開到屠場門口進行挑釁，把屠場包圍。屠場工友一面向屠場督察要求保證，提出「防暴隊」撤離，不撤離，明早（即今早）九龍居民食無肉將由港英負責；一面馬上行動起來，準備自衛和還擊。殘暴隊一度圖衝進屠場未逞，於是延續施放多枚催淚彈，以圖攻擊，但屠場工友早有準備，磚、石、瓶等拋出，打退野獸們幾次進攻。雙方前後對峙四五十分鐘，殘暴隊無法得手，且怯於屠場工友和附近憤怒羣衆的聲威，終於在三時半左右，作狀驅趕羣衆一番，使羣衆不太接近時，才搶着登車逃走。

三時半後，煤氣公司工廠的殘暴隊撤走，成百的煤氣工友家屬和附近街坊紛紛擁入廠內，廠內的淨人開始企圖攔阻，但家屬大聲怒喝：「你地打中國人就得，我地點解入唔得!?」淨人被窘，只好灰溜溜地跑開。

太塢假改組眞除人
工人發表聲明揭露
三千工人誓為抗暴鬥爭主力軍
長鬥短鬥文鬥武鬥不勝誓不休

【本報訊】太古船塢工人為堅決抗議廠方勾結港英擴大迫害工人，特發表聲明如下：

正當全港工人、同胞進一步組織起來，隨時準備響應祖國號召粉碎港英帝國主義的反動統治的時候，太古船塢廠方在八日凌晨勾結港英當局，調來大批殘暴隊與警察，突然宣佈閉廠並發出騙人的「假改組，眞除人」通告，擴大迫害工人，企圖把我太塢工人這一場轟轟烈烈的抗暴鬥爭壓下去。這種法西斯伎倆，充分暴露了港英帝國主義紙老虎的原形。用毛澤東思想武裝起來的太塢工人，是絕對不會被反動派的其勢洶洶所嚇倒的。這種擴大迫害的卑劣伎倆，只能表明港英當局在全港愛國同胞抗暴鬥爭風起雲湧的大好形勢面前理虧心虛，膽戰心驚，手足無措，困難重重，因此，只有倚靠進一步的鎮壓手段來作無望的掙扎。

我們嚴重警告太塢廠方，你們膽敢勾結港英當局，擴大迫害工人，這就表明了廠方已經甘心做戴麟趾的走狗和幫兇，與全港四百萬中國同胞為敵，與七億中國人民為敵。廠方這種卑鄙行為，只能落得更悲慘的下場。我們生長在偉大毛澤東時代的太塢工人，早已下定決心，不怕犧牲，奪取反迫害鬥爭的全部勝利。我們將同全港四百萬愛國同胞團結起來。我們嚴正警告廠方：你們應立即撤銷所謂「改組」的通告，否則由此引起的一切嚴重後果概由廠方完全負責。

毛主席教導我們說：「『搬起石頭打自己的腳』，這就是中國人形容某些蠢人的行為的一句俗話。各國反動派也就是這樣的一批蠢人。他們對於革命人民所作的種種迫害，歸根結底，只能促進人民的更廣泛更劇烈的革命。」廠方勾結港英擴大迫害工人，只有引起全塢工人的無比憤怒，激起更大的反抗。我們三千太塢工人與萬多家屬，決心更高舉起毛澤東思想的偉大紅旗，把你們的陰謀徹底粉碎。為維護中國人民的尊嚴，堅決抗擊港英帝國主義的瘋狂挑釁，我們三千太塢工人莊嚴宣佈誓為抗暴鬥爭的主力軍，堅決把港英帝國主義鬥垮、鬥臭！

全塢工人團結起來，徹底粉碎廠方勾結港英陰謀！

打倒英帝國主義！

港英必敗，我們必勝！

戰無不勝的毛澤東思想萬歲！

我們偉大的領袖毛主席萬歲！萬歲！！萬萬歲！！！

太古船塢工人反對港英迫害鬥爭委員會

一九六七年六月八日

【本報訊】為捍衛毛澤東思想，為保衛宣傳毛澤東思想的大字報，堅決揭露和打擊港英法西斯血腥暴行的英勇的太古船塢工人，又面臨新的戰鬥。昨日，太古船塢資方在港英當局的指使下，進一步迫害工人，在廠外貼出一紙「關門改組」的通告，悍然「關廠」。港英當局派出數百「防暴隊」進入船塢，關閉廠門，撕大字報，阻止工人開工。港英加緊了對全港同胞的迫害。

昨晚太古船塢工人抱着對港英深仇大恨，憤火中燒的心情召開了一個抗議大會。會上工友們紛紛揭露太古船塢資方「假關廠，眞除人」的卑鄙陰謀，實際上是配合港英當局迫害全港中國同胞的一個組成部份。

工人們在會上控訴了太古船塢資方串通港英的殘酷剝削，迫害工人如馬牛；現在，資方又在港英當局指使下，公開以「飢餓政策」威脅工人，公開分化工人的團結，瓦解工人反迫害鬥爭的力量。然而，鬥志昂揚的太古工人天不怕，地不怕，神不怕，鬼不怕，堅決表示要更進一步團結起來，同生共死，戰鬥在一起，勝利在一起，也同全港工人兄弟、各界同胞一道，粉碎港英當局和資方的陰謀，堅持反暴鬥爭到底。

大家堅決表示：遵循毛主席的教導：「下定決心，不怕犧牲，排除萬難，去爭取勝利」。工人們指出，太古船塢工人同胞反迫害的鬥爭，[illegible]，我們一定要堅持鬥爭，不怕任何困難，長鬥短鬥，文鬥武鬥，不達勝利，誓不能休。

「新聞處」造謠說余慶失蹤
懷有特殊目的值得警惕
余慶昨痛斥港英謠言，說明他自上月下旬返港後，每天返工，而且出席過兩次工商界鬥委會。

【本報訊】港英「新聞處」靠造謠言過日子，他們的謠言往往不堪一擊，造謠面目就原形畢露，醜態百出。但港英窮途末路，只能靠造謠作救命草。

前天，他們又散發一個謠言，說「彌敦道與佐頓道交界處的裕華國貨公司，這一陣也發生莫名其妙的事情，職員們找不到他們的老闆！」還說：「該店老闆名余慶，他較早時曾往廣州參加交易會，他由廣州返港三、四天後，老余就離開香港，至今再沒有見過他。」

「新聞處」還加上「找不到余慶」的「理由」，說什麼「最使余慶不得了的知是後來還有人要他加入『各界鬥委會』為委員。」

還正如余慶昨日對記者所說：「找不到他的就只有『新聞處』。『新聞處』如果懷疑他不在，打一個電話不就把問題解決了嗎？但是『新聞處』卻不敢這樣做。這才是『新聞處』發生了莫名其妙的事情呢！眞是卑劣已極！」

余慶從廣州回來，不但沒有離開過香港，而且天天都上裕華國貨公司。昨天晚上，他在廿多位朋友面前，指斥了「新聞處」。

余慶說：他於五月五日和香港一些朋友回內地旅行，遊覽了長沙、鄭州、洛陽、延安等地，五月二十二日就返回香港來了。直到昨天，未離開過香港半步。五月二十六日，港九工商界成立反迫害鬥爭委員會，他出席，還簽了名。六月五日工商界鬥委會常務委員會開會，他一樣出席。他每天亦必定到公司處理事務。

余慶微微一笑，繼續說：「今天（即昨天），有自稱『德臣西報』的記者打電話到裕華國貨公司找我，問我是否失蹤？我說：『我就是余慶。我沒有失蹤呀！』對方也訕訕地收了線。」

「如果港英的報紙是相信『新聞處』的『新聞』的話，就不會打電話問我了。」余慶又幽默的說。

「『新聞處』是第二次造我們裕華的謠言了。上次他們說我們國貨公司『不予找續』，已給我們揭穿得一敗塗地。」余慶再一次向「新聞處」算賬。

余慶莞爾而笑說，大約港英「新聞處」心慌意亂，因而抓着禾稈當大樹，其實，「新聞處」連禾稈都抓不着，靠謠言過活，說明港英瘋的已走到盡頭了。

人們知道「新聞處」造這個謠目的何在，而它所包藏的陰謀也是人們應該警惕的。

「新聞處」造謠又一次大破產

裕華國貨公司經理余慶昨在嘉屬商會看新晚報。（本報攝）

憤怒抗議港英血腥鎮壓
煤氣工人今天停工反擊
四電一煤工人兄弟昨大會師

【本報訊】港英當局有組織、有計劃、有預謀地在廠內非法毆打和逮捕煤氣工人的血腥暴行，激發起煤氣工人的無比憤慨，全體煤氣工人昨晚舉行聲討大會。在大會上，全體工友人人義憤填膺，向港英當局提出最嚴重、最強烈的抗議，並嚴正斥責公司當局與港英當局互相勾結鎮壓工友，因此，一致決定以實際行動回擊港英當局的挑釁和公司的迫害，今天實行停工抗議。在昨晚的聲討會上，前往慰問的中電、港電和電車等工友代表，對英勇抗暴的煤氣工友表示親切的慰問，一致讚揚煤氣工友的英勇鬥爭精神，並一再表示將與煤氣工友一道，化悲憤為力量，繼續加強團結，準備隨時參加新的戰鬥，一定要粉碎港英的法西斯反動統治。因此，昨晚的聲討大會也是四電一煤工人兄弟的會師大會。這個大會充分表現了四電一煤工人兄弟團結一致，響應祖國的號召，堅決把反迫害鬥爭進行到底的英雄氣概。

煤氣工會代表在聲討大會上滿腔怒火，以無限激憤的心情向港英當局提出最強烈的抗議和控訴說，煤氣公司與港英當局互相勾結，罪魁禍首戴麟趾派出了數百名殘暴隊衝入廠內，有組織、有計劃、有預謀地對我煤氣工友進行血腥的鎮壓，將我煤氣工友百餘人非法毆傷和無理逮捕，他們以為用這樣殘酷手段鎮壓我們，可以將我們嚇倒。但是，用毛澤東思想武裝起來的煤氣工友，是不怕嚇的，是不怕害和不怕死的。我們全體煤氣工友下定決心，化悲憤為力量，繼續加強團結，一定戰鬥到底，不獲全勝，誓不罷休！

他又說，為了抗議公司當局與港英勾結，對煤氣工友進行血腥鎮壓，決定今天以實際行動予以反擊，表示要以實際行動抗議。並一致要求公司負責全體工友今後的安全。港英當局必須釋放全體被捕工友，否則，將堅決鬥爭到底，不獲全勝，決不收兵！

在大會上，全體工友一再高呼：「打倒英帝國主義！」「打倒戴麟趾！」「港英必敗，我們必勝！」「四電一煤工人大團結萬歲！」「戰無不勝的毛澤東思想萬歲！」「我們偉大的領袖毛主席萬歲！萬歲！萬萬歲！」

舉行大會控訴港英新暴行
工務局兩電器廠工人會師
堅決與港英針鋒相對鬥爭
各業工人鬥委會負責人號召鬥爭升級

【本報訊】港英帝國主義[illegible]有組織、有計劃、有預謀地製造新的血腥暴行。昨晨，港英出動大批殘暴隊，向工務局電器機械廠九龍分廠進行鎮壓，殘酷地毆打工人，無理拘捕工人，九龍分廠工人們進行了英勇的鬥爭。電器機械廠九龍分廠工人與香港廠工人昨日下午聯合在一起，舉行反迫害鬥爭大會。工人在會上憤怒地揭露港英帝國主義又一次製造新的血腥暴行，港英又一次欠下新的血債。九龍廠和香港廠的工人表示，準備隨時響應祖國的號召，粉碎英帝國主義的反動統治，不獲全勝，誓不罷休。各業工人鬥委會負責人在會上發出號召：港英帝國主義迫害升級，港英機構工人反迫害鬥爭也要升級，我們要加強組織，加強準備，用最短的時間，行動起來，同英帝國主義進行針鋒相對的鬥爭。全體工人熱烈響應了鬥委會負責人的號召。

[illegible]

九龍廠工友代表在會上報告了港英當局昨日再一次製造新的血腥暴行及工友們英勇地展開反擊的情形。他們決心隨時響應各界鬥委會的號召，把英帝鬥垮鬥臭。

香港廠工人說：抗暴有理，造反無罪。我們和九龍廠工友是同艱苦、共命運、唇齒相依。我們一定共同戰鬥，共同勝利。讓我們高舉毛澤東思想偉大紅旗，勇往前進！

各業工人鬥委會負責人在熱烈的掌聲中講話。他首先向九龍廠工友致以深切的慰問和崇高的革命敬禮。他說：「今天你們又遭受到新的迫害，你們和港英展開針鋒相對的鬥爭，你們做得對，做得好。各業工人支持你們，各界同胞支持你們，祖國七億同胞支持你們。」（獲得熱烈掌聲）

接着他揭露了英帝侵略香港一百多年來的血腥統治。他說：「港英製造了『五・六』、『五・一一』、『五・二二』的血腥暴行後，今天新的迫害又升級，升級到港英機構部門。我們中國人民有同敵人血戰到底的氣概，我們不怕白色恐怖。我們總組織的號召，時刻準備粉碎英帝的反動統治。」

他最後說：「帝國主義者如此欺負我們，這是需要認真對付的。港英迫害升級，港英機構工人反迫害也要升級。我們要加強組織，加強準備，用最短的時間，行動起來，同英帝進行針鋒相對的鬥爭，一定要鬥垮英帝，而且能夠鬥垮英帝。」

九龍廠一名受傷工友在會上發言。他敍述工友英勇鬥爭事蹟。他說：「殘暴隊從屋頂進入廠，隨手拿起『螺絲批』進行反擊，嚇得『二劃』溜走了。後來他便越窗走出來。」他說：「毛主席說得很對：『帝國主義和一切反動派都是紙老虎』。」

馬路渠務、港九衛生、醫務等工友代表也在會上發言。他們表示堅決支持九龍廠工友的鬥爭。他們說：「你們受迫害，就是我們受迫害，只要鬥委會一聲令下，我們就立即趕赴前線。各單位，準備行動起來。」

整個大會就是一個團結的大會，一個戰鬥的大會，一個誓師的大會。

英帝國主義瘋狂鎮壓煤氣工人

帝國主義者和國內反動派決不甘心於他們的失敗，他們還要作最後的掙扎。

×　×　×

人不犯我，我不犯人；人若犯我，我必犯人。

毛澤東

在港九同胞英勇抗暴向港英進行反擊之下，窮途的港英帝國主義困作垂死掙扎，昨天再次有計劃有預謀地將法西斯血腥迫害大升級，派出大批武裝軍警暴向土瓜灣煤氣廠工人進行突襲，衝入廠房，野蠻地毆打、拘捕赤手空拳的煤氣工人。港英帝國主義豺狼如此殘暴地迫害我工人同胞，這只能說明港英帝國主義的虛弱，也只能激起我同胞更大的仇恨。有壓迫，就有反抗。煤氣工人在港英豺狼窮兇下進行了英勇的反抗，附近的街坊同胞也燃起怒火，紛紛用玻璃樽等回擊那批吃人豺狼。本版圖片就是港英法西斯暴徒從汽車頂上爬登二樓襲擊煤氣工人，並在廠房內用藤牌、警棍、十萬枝等毒打我工人同胞和非法拘捕我工人同胞的罪證。

港九愛國同胞們，進一步動員起來，組織起來，勇猛地向着萬惡的英帝國主義展開鬥爭吧！隨時準備響應偉大祖國的號召，粉碎英帝國主義的反動統治！

摘自「人民日報」六月三日社論：「堅決反擊英帝國主義的挑釁」

要清算世世代代的血淚仇
東西區小販分別組成鬥委會

他們於前日和昨日舉行聲討港英罪行大會，出席者紛紛作了血淚控訴。他們說：日日派「鬼錢」，派完「鬼錢」一樣被拉，被罰款，小販們經常血本無歸。小販們受的氣多了……

【本報訊】一千名左右的東區街市小販，昨日參加東區街市小販反迫害鬥爭大會，並立即宣佈成立「東區街市小販反迫害鬥爭委員會」。

加入反迫害鬥爭的東區小販，包括：大佛、灣仔大街市、洛克道、鵝頸、跑馬地、鰂魚涌、大坑、銅鑼灣、北角及附近的各區街市小販。昨日他們參加鬥爭大會，是扶老攜幼，成羣結隊到會場，很多小販都由上他們的布圍棚，踏着拖鞋便趕到場了，男小販很多還着褲腳。他們是東區各街市的豬肉、雞、鴨、牛肉、鮮魚及蔬菜小販，還有淨雜小販。做完了早市生意，放下挑擔，很多午飯還未下肚，鬥爭第一，空着肚子就開鬥爭大會。

小販們激憤填膺，一再振臂高呼，要粉碎港英帝國主義在香港百多年來的統治：小販們憤怒地說：小販世代受港英的氣，被他們壓迫，日日派「鬼錢」，幾毫、幾元、幾十元的派，派完「鬼錢」一樣被拉，被罰款。小販們經常血本無歸。「物極必反」，小販們的氣受得多了，今天一定要與全港九同胞在一起，響應偉大祖國號召，響應各界鬥委會號召，結成浩浩蕩蕩的革命隊伍，粉碎港英帝國主義的統治。

同業的控訴，激起全體小販無比激憤，大家振臂高呼：「抗議港英法西斯暴行！」「港英必敗，我們必勝！」「要把反迫害鬥爭進行到底！」

東區街市小販反迫害鬥爭大會主席在會上一再呼籲小販同業動員起來，與港九各界同胞、與工人大佬在一起，向港英帝國主義進行針鋒相對的反擊。大會主席又說：「為了維護中國人民的尊嚴，為反對港英當局血腥鎮壓及非法逮捕、毆打、無理審訊，判刑我中國同胞，我們一定要堅持鬥爭，抗頑敵，狠狠打，把港英帝國主義鬥垮、鬥臭！」

大會主席又說：「我們小販一定要響應祖國號召，展開仇恨、鄙視和藐視港英帝國主義運動，從政治上、經濟上、文化上採取一切可能行動，向英帝國主義的殖民統治發出強大的反擊。一百多年來，港英統治者欠下我們的血債，一定要一筆一筆清算，粉碎英帝國主義的統治活動。」

罪實，欺騙羣眾，小販們提出，不要看走狗報紙，要看愛國報紙，並且提出，要向親友家屬揭露港英的罪行，使他們徹底認清港英帝國主義的兇殘面目。

小販們又說，毛主席教導我們：「真正的鐵是什麼？是羣眾，是千百萬真心實意地擁護革命的羣眾。這是真正的銅牆鐵壁，什麼力量也打不破的，完全打不破的。反革命打不破我們，我們卻要打破反革命。」我們小販要結成銅牆鐵壁，要使港英在這銅牆鐵壁面前碰得粉身碎骨。

「海事署」工人鬥委會代表在大會上向小販們報告了他們的鬥爭經過。小販高呼，要向「海事署」工人大佬學習。

全體小販高呼口號：「打倒英帝國主義！」「血債血償！」「港英必敗，我們必勝！」「港九同胞大團結萬歲！」「戰無不勝的毛澤東思想萬歲！」「偉大的領袖毛主席萬歲！萬萬歲！」

愛國電影工作者在大會上演出節目，向東區小販慰問，他們演出了數白欖：「抗議港英法西斯鎮壓」，對口詞……

【本報訊】「我是一個小販」、「我是老虎」、「巴士大佬得好！」三句半：「鬥爭英帝紙老虎」、「鬥垮英帝」……

【本報訊】受港英帝國主義深重壓迫、殘酷剝削的港九各業小販紛紛起來參加抗暴。香港西環各業小販七日晚集會，憤怒聲討港英帝國主義對港九同胞的法西斯暴行。尤其是對各業小販的壓迫迫害的罪行。小販們在會上憤怒揭出西區持牌小販聯誼會一小撮民族敗類，勾結英帝國主義統治香港，控訴血淚仇。小販們在會上憤怒說：小販們，一百多年來，幹盡了壞事，血債纍纍，罪惡滔天！小販們說，做小本販賣生意，起早貪黑，辛辛苦苦，才得微利，但還要遭到警察的剝削，每天交「鬼錢」，每天做生意提心吊膽，有牌的被「警察」，無牌的被抓，……「罰款」、「充公」……被抓入差館，被打傷、打死，……小販們有一本血淚賬，……最近瘋狂迫害我愛國同胞，又欠下了我同胞新的血債。又立西環各業小販反對港英迫害鬥爭委員會，並發表聲明（全文另發，見本版），同時通過了告港九小販同業和同胞書（全文另發，見本版），號召全港九小販同業團結起來，組織起來，同港九同胞一起，把英帝國主義鬥垮、鬥臭，否則，各業小販今後就無法生存。

小販人人有血淚賬
要使親友家屬認清港英兇殘面目
西環小販怒責西區小販會敗類

各區小販，相繼在大會發言，控訴港英世世代代壓迫小販，罪行纍纍，揭控訴港英當局用槍、用警棍、催淚彈、監獄、「法庭」！！！迫害我中國同胞，毆打瞞他們受重傷的醜惡罪行。

小販們又揭露港英在他們的電台以及走狗報紙上大肆造謠，抽卸……

西環小販鬥委會聲明

萬惡的港英帝國主義，一手製造的「五·六」、「五·一一」和「五·二二」血腥大屠殺，打死、打傷和非法拘捕我同胞一千多人，他們對被捕的同胞實行野蠻酷刑，毀屍滅跡，秘密審訊，非法判刑，又頒佈荒謬「法律」，陰謀對我同胞進行更大的血腥鎮壓，我們對港英帝國主義的法西斯暴行，表示最強烈的抗議！

我們既屬西區小販聯誼會一小撮民族敗類，盜用我們小販名義，支持港英血腥迫害我同胞的罪惡行為。我們廣大小販長期遭受港英帝國主義的殘酷壓迫和剝削，一年三百六十日，日日半夜起床，深夜歸家，流盡血汗，飽受饑寒之苦，還要倚門望，日日提心吊膽。但換來的是：七支八拆，要向他們日日交「鬼錢」，「送禮」，供「霸王飯」，就被消極，還隨時加之「阻街」罪名，拉上大車，貨物被充「公」、殘爛，還要罰款，弄到血本無歸，妻兒挨餓，哭哭啼啼。我們的同行和他們講道理，就要加一個「阻差辦公」罪名，拉入差館，就給他們毒打。有的被打傷，有的被打成殘廢，甚至被打死。我們小販的處境，真是生活在水深火熱的十八層地獄，哪個沒有一筆血淚賬，講起來，一部苦難史。冤有頭，債有主，港英帝國主義欠下我同胞的血債一定要討還，欠下我們的血淚賬一定要逐筆清算！我們向全港九小販同業們呼籲：

一、團結起來，組織起來！擁護我國外交部五月十五日聲明，堅決響應祖國人民日報六月三日社論和港九各界反對港英迫害鬥爭委員會的號召，投入反迫害抗暴鬥爭的行列，同廣大同胞一起，將反迫害鬥爭進行到底，徹底鬥垮、鬥臭英帝國主義，不達目的，誓不罷休！

二、採取一致行動，脫離各區持牌小販聯誼會，立即停止交「鬼錢」，「送禮」，供「霸王飯」，「繳罰款」。如果港英警察、「小販管理隊」膽敢強要、強吃，就聯合起來，用千萬雙拳頭去對待他們。

三、把我們自己身受港英帝國主義迫害的血淚賬，在港九四百萬同胞面前，控訴港英帝國主義的血腥暴行，向港英帝國主義清算。就叫牠滅亡。

我們還要嚴正警告港英帝國主義：你們應該懸崖勒馬，低頭認罪。中國人不打中國人。以民族大義為重，不要充當帝國主義走狗，不要做民族的罪人！如果執迷不悟，應遭快回頭，立功贖罪。

港英必敗，我們必勝！打倒美帝！打倒英帝！偉大的領袖毛主席萬歲！萬歲！！萬萬歲！！！

香港西環小販反對港英迫害鬥爭委員會

六月七日

西環小販鬥委會告港九小販同業和同胞書

港九各業小販同業們，同胞們！

英帝國主義者是香港萬惡統治者，是我們四百萬同胞的敵人，是七億中國人民的敵人。一百多年來，他們對我港九同胞犯下了滔天的罪行，對我同胞犯下了……最近一個月，港英帝國主義者瘋狂地製造一連串的血腥大屠殺，打傷打死，剝削。我們這些以小本為生的小販，更被港英帝國主義……殘酷地迫害，每天被抓，就被「罰款」，被「充公」……他們根本不把我們當人看待，要打就打，要拉就拉，我們每天都要受他們的氣，每天交「鬼錢」，就要交「小販管理隊」的錢，平時向他們交了「鬼錢」，還要拉人罰款，並將貨物充「公」，被……

全港九小販同業們，立即團結起來，行動起來吧！組成浩浩蕩蕩的抗暴大軍，「下定決心，不怕犧牲，排除萬難，去爭取勝利」，同港九同胞在一起，戰鬥在一起，勝利在一起，不獲全勝，決不罷休！港英必敗，我們必勝！

萬歲！偉大領袖毛主席萬歲！萬萬歲！！港九同胞大團結萬歲！港九小販同業大團結萬歲！

香港西環小販反對港英迫害鬥爭委員會

六月七日

大澳西貢青少年決鬥垮鬥臭英帝
西貢青少年已於昨日舉行誓師會
在十多條村展開宣傳遍貼大字報

【本報訊】新界大澳青少年鬥委會，昨日致函本報，內容如下：

編輯先生：

我們心中最紅最紅的紅太陽毛主席教導我們：「帝國主義者如此欺負我們，這是需要認真對付的。」港英當局自五月六日以來，製造一連串的血腥暴行，鎮壓我愛國同胞，非法毆打、逮捕、審判，在港九製造白色恐怖。我們大澳青少年無不感到極大憤慨，我們堅決按照毛主席的教導，要認真對付，要反抗！

六月八日文匯報社論說：「還沒有鬥委會的，自己組織起來組織的，兩三個人，可以組織起來；十個八個，更可以組織起來，可以叫做鬥委會！！！」這個建議好得很。我們大澳青少年決心組織起來，行動起來，組織鬥委會，有計劃地把英帝鬥垮、鬥臭！隨時準備響應毛主席號召，粉碎英帝統治！

毛主席說：「我們的事業是正義的，正義的事業是任何敵人也攻不破的。……我們的目的一定要達到。我們的目的一定能夠達到。」今天，我們有毛主席及用毛澤東思想武裝起來的七億中國人民做我們的後盾，港九愛國同胞在戰無不勝的毛澤東思想的指導下，一定能夠取得最後的勝利。

「這一場鬥爭，主要地應當依靠香港的工人階級，他們是革命的主力軍。還應當充分地發動廣大的青年學生，使青年學生運動同工人運動結合起來。」我們堅決響應祖國這一號召，發動更多的青少年參加鬥爭，緊密地和工人叔叔團結在一起，戰鬥在一起，勝利在一起。

新界大澳青少年鬥委會

【本報訊】一九六七年六月八日愛國抗暴有理，新界西貢區的青少年，在這場反迫害鬥爭中，已經組織起來了。昨天下午一時，西貢區內舉行誓師大會，會上，二百多名青少年，意氣風發，鬥志昂揚，紛紛表示熱烈擁護六月三日北京人民日報社論「堅決反擊英帝國主義的挑釁」的偉大號召，隨時作好準備，粉碎英帝國主義的反動統治。

參加誓師大會的青少年指出，萬惡的港英當局，昨（八日）天又……

誓師大會開始，青少年們首先學習了最高指示。接着，全體青少年們站立在毛主席像及國旗前，舉起鐵拳，莊嚴地向毛主席、向祖國宣誓，他們高聲朗讀誓詞：「我們向最最敬愛的偉大領袖、偉大導師、偉大統帥、偉大舵手毛主席莊嚴宣誓：我們青少年一定按照最高指示『下定決心，不怕犧牲，排除萬難，去爭取勝利。』在這場大搏鬥中，……

即行動起來，向西貢區內十多條鄉村進軍，進行抗暴宣傳，小將們還在各條村內張貼標語、寫大字報。大將行的馬路上，山坡上都貼滿了，……在行的路上，七、八吋……小將們的抗暴標語。小將們的這一舉動，有力地回擊了英帝國主義的……讓他們的「緊急法令」見鬼吧！

參加這次誓師大會的，還有不少該區的漁民青少年們。

西貢的青少年已經密地組織起來了，他們繼承了西貢鄉民的抗暴傳統，小將們也學習了西貢抗暴的經驗，他們已作好一切準備，隨時響應祖國的號召，粉碎敵人的一切挑釁。大會最後通過了「新界西貢區青少年告新界西貢區同胞書」。

工商界續捐廿六萬餘元
內王富誠十萬元糧油業同人六萬六千
機械儀器鬥委會函告本報再捐卅萬元

【本報訊】本報昨天續收到工商界鬥委會交來捐款一批共港幣二十六萬二千元正。捐款人及款額如下：王富誠十萬元，東南公司一萬元，南洋兄弟烟草公司五千元，一六一五三元，梁若林一千七百元，一個商人一千元，中華國貨公司五百元，協大祥國貨公司五百元，羅大公先生五十元，鍾先生五十元，港九愛國婦女反對港英迫害鬥爭委員會三千二百五十元，張先生五十元，萬振東二百元，劉寬文二千元，王先生五百元，中國皮鞋有限公司一萬元，林先生五十元，歐陽先生一千元，余先生一百元，利先生二百元，永發印務有限公司二千元，坤一千元，歐慶同人一千元，陳先生二百元，孫其一百元，鄒炳六百元。香港糧油業同人六萬六千

本報昨接到機械儀器反迫害鬥爭委員會一封來信，告知該會支持反迫害鬥爭第二次捐款共港幣三十萬元，並附呈隨鬥爭形勢的發展，繼續深入發動捐款，直到勝利為止。來信又表示：誓把這場反迫害鬥爭進行到底，徹底鬥垮、鬥臭港英的反動統治，不獲全勝，決不罷休。該會同人擁護以下幾個行動：

㊀要進一步認清港英帝國主義是香港萬惡的殖民統治者，是七億中國人民和四百萬港九同胞的敵人，徹底鬥垮、鬥臭、鬥倒英帝國主義統治……

㊁堅決從政治上、經濟上、文化上採取一切可能的措施。

㊂出錢出力，除了盡我們自己的一分力量外，並廣泛地開展反迫害鬥爭捐款運動。

㊃揭露、鬥垮鬥臭港英所犯下的滔天罪行，做到家喻戶曉，同仇敵愾，開展反迫害鬥爭。

……主義百多年來在香港所犯下的滔天罪行，並希望各行各業立即行動起來，以實際行動向港英統治者發動強大的反擊，制港英死命。

絲綢複製品業鬥委會並來函告訴本報，為了粉碎英帝國主義萬惡的反動統治，我們要進一步動員起來，組織起來，團結起來，組成一支浩浩蕩蕩，千軍萬馬的抗暴大軍，做好一切準備，隨時響應偉大祖國的號召和各界鬥委會的號令，奔赴前線，把港英當局淹沒在人民羣眾的汪洋大海中去。

絲綢複製品商業鬥委會交來第二次捐款八萬八千元（連前共計一十二萬二千元正），並來信表示該會同業迅速響應各界鬥委會的號召，即在屬下七個戰鬥小組舉行誓師大會，決定一個「四不」「四要」初步行動綱領如下：（一）不看反動報刊，（二）不收英美貨，（三）不買馬票及港英彩票，（四）不買英美貨；（一）要看愛國報刊，（二）要用國貨，（三）要學習毛澤東思想，（四）要鬥倒港英統治。

愛國商人郭淑漱捐款二萬元，並附來一個說：劊子手戴麟趾的罪行，說什麼港九百分之九十五的人支持他的罪惡暴行，但就行敲事實戰爭後，過頭激情的劊子手居然又繼續「政績」，自我欺騙，在狰獰的面孔上撲到粉水粉，真不知人間還有羞恥事！

東區街市小販昨舉行反迫害鬥爭大會，嚴厲聲討港英法西斯當局血腥鎮壓我同胞的滔天罪行。

學生職工莊嚴宣誓
一聲令下投身戰鬥
中華中學 學生書店 半島書局
國產絲綢同業誓師表戰鬥決心

【本報訊】中華中學師生員工、學生書店、半島書局職工及港九國產絲綢同業，分別舉行反對港英迫害鬥爭誓師大會。各誓師與會者在會上紛紛表示決心，堅決響應祖國的號召，隨時準備投身戰鬥。

中華中學全體師生員工於昨（八）日舉行反對港英迫害鬥爭誓師大會。會上，大家首先向偉大的領袖毛主席像莊嚴地宣誓：努力學習，堅決執行，熱情宣傳毛澤東思想，誓死捍衛毛澤東思想，高舉毛澤東思想偉大紅旗，誓把反迫害鬥爭進行到底；同時，響應祖國號召，大張旗鼓地，千家萬戶地宣傳和揭發港英的滔天罪行，把港英鬥垮，鬥臭！一定要充分發動廣大的青年學生，把青年學生運動同工人運動結合起來，組成浩浩蕩蕩，波瀾壯闊的革命大軍，開展「三反」、「三要」運動，只要祖國和鬥委會一聲令下，隨時粉碎港英的反動統治。

學生書店、半島書局全體職工於七日晚上分別舉行了反對英帝血腥迫害鬥爭誓師大會。會上，大家充分認識到這是一場維護我們祖國尊嚴、捍衛毛澤東思想的偉大戰鬥。在偉大領袖毛主席像前，職工們紛紛表示：作為紅色書店的職工，我們頭可斷，血可流，毛澤東思想不能丟，毛主席的革命路線不能丟。會後，由二百多名青少年組成的大軍，立即紛紛在革命隊伍的前頭衝鋒陷陣，戰鬥到底。

港九國產絲綢同業舉行的誓師大會，通過決心書，決心書上寫道：我們已下定了決心，只待祖國號召，即使馬上奔赴戰場，也在所不惜。我們港九愛國同胞，把英帝鬥垮、鬥臭。港九國產絲綢同業全體商號實行向毛主席宣誓，我們一千個擁護，一萬個響應六月三日人民日報社論的號召，維護民族尊嚴，捍衛毛澤東思想，決心和港九愛國同胞結合在一起，將反迫害鬥爭進行到底！決心將英帝國主義鬥垮、鬥臭。

沙頭角七村莊居民集會聲討港英暴行
漁民代表斥吳林衛為港英[illegible]
西貢大滘口鬥委會到處張貼大字報

【本報訊】新界沙頭角的漁民、漁民組織起來，行動起來了。在七日中午，沙頭角擔水坑村、山咀村、涌口村、榮華村、木棉頭村、[illegible]村等七村的鄉民、婦女、青年學生及中英街居民，舉行聲討港英帝國主義法西斯暴行大會。與會者個個怒火沖天，一致控訴了港英一百多年來對港九同胞的滔天罪行，抗議港英無理逮捕、毆打我愛國同胞，反對港英判刑，並響應「人民日報」六月三日社論的號召，鄙視和藐視英帝國主義，與港九各界同胞一起，把英帝國主義鬥垮、鬥臭。

一位漁民代表在會上指出：我們漁民兄弟，用生命和海上大風大浪搏鬥，所獲得的漁類，被港英漁市場壓價，受盡剝削……

……血海深仇，永不會忘！港英走狗吳林衛竟說代表……漁民支持港英的血腥暴行，這是胡說八道！我們將嚴厲懲罰他的狗頭。

七村鄉民、漁民，會後在沙頭角公路、山咀路口等上反迫害的大字標語。

【本報訊】新界西貢大滘口反迫害鬥爭委員會已於上（五）月廿五日成立，並於成立的五月廿五日晚，在鄉中到處張貼大字報，號召鄉民起來，團結起來，組織起來，堅決響應祖國號召，把港英鬥垮、鬥臭。大滘口鄉民表示……

週末報 廿四期 本期已出版

週末報第二十四期已出版。本期刊出有關反迫害鬥爭的文章、圖片多篇……

送交本報抗暴捐款 港九愛國銀行代收
華遠公司中孚行均代本報收款

【本報訊】港九及新界各界同胞和廣大同胞熱烈捐款支持反迫害鬥爭，為了方便各界同胞捐款，本報特請港九十一家愛國銀行辦理代收捐款。各界同胞捐款均可交本報，也可交下列十一家銀行：

中國銀行、交通銀行及各區辦事處，廣東省銀行及各區辦事處，南洋商業銀行及各區辦事處，集友銀行，寶生銀行，金城銀行及各區辦事處，鹽業銀行及各區辦事處，浙江興業銀行及各區辦事處，新華銀行及各區辦事處，國華商業銀行，中南銀行及各區辦事處。

此外，華遠公司及中孚行等，也樂意為本報代收捐款。

本報昨收捐款卅八萬八
絲綢複製品門委會八萬八，愛國商人黃源志二萬，南洋愛國華僑五千元，又一愛國華僑一千元，新加坡一華僑反帝同情者一一四元。

【本報訊】本報昨（八日）共收捐款港幣三十八萬八千五百九十三元四角六分，另美金二十元折港幣一百十八元，連前共收一百八十八萬三千八百四十一元五角四分。

本報 本報昨（八日）代收捐款港幣[illegible]元，計：愛國者十五元，寮森八元，陳先生一百元，區展光一百元，大東公司一百五十元，高藝二十五元，新加坡一華僑反帝同情者一百一十四元，陳思一百元，建新者二十元。

華遠、中孚 華遠、中孚代本報收捐款：愛國商人黃源志二萬元，[illegible]

南洋商業 南洋商業銀行代本報收[illegible]，計：港九工商界同胞反對港英迫害鬥爭委員會[illegible]，國產絲綢複製品業反迫害鬥爭委員會八萬八千元，[illegible]

國華銀行 國華商業銀行代本報收[illegible]

中國銀行 中國銀行代本報收[illegible]

新華銀行 新華銀行代本報收[illegible]

港英瘋狂擴大血腥暴行
槍彈毒液亂射滅絕人性

港英瘋狂擴大血腥暴行
槍彈毒液亂射滅絕人性
「防暴隊」突襲電機廠　各界空前憤怒

編輯先生：

鶴園、花園道的血跡尚未乾，港英帝國主義竟悍然製造新血案，出動機暴隊突襲工務局九龍電器機械分廠工人，進行血腥鎮壓，開槍施放毒液，殘殺我同胞，和非法逮捕，與此同時，港英帝國主義竟以「飢餓政策」威脅太古塢、水務局、天星小輪的愛國工人。這是港英帝國主義者滅絕人性的法西斯新暴行，是迫害的大升級，是對我全港九工人階級和全港九同胞及七億中國人民的新的嚴重挑釁。我們無比憤怒，對英帝國主義這種新暴行提出最嚴重抗議。並向英勇鬥爭的工友致戰鬥的敬禮，和對被非法逮捕的工友的家屬致親切慰問。

有壓迫就有反抗，壓迫越大，反抗就越大。我們偉大的領袖毛主席說：「不管中外反動派如何凶惡（這種凶惡是歷史必然性，毫不足奇），我們是能夠戰勝他們的。」敵人的迫害越升級，我們的反迫害鬥爭也越升級，就越加速敵人的滅亡。人民日報六月三日社論「堅決反擊英帝國主義的挑釁」，向全港九同胞發出了戰鬥號令，以工人階級為核心，發動香港廣泛階層愛國同胞，結成浩浩蕩蕩革命隊伍，形成一座鋼牆鐵壁。不管帝國主義如何猖狂，都挽救不了它們的失敗命運的，必然要碰得粉身碎骨。讓我們團結起來，組織起來，堅持鬥爭，抗頑敵，追窮寇，把英帝國主義鬥垮，鬥臭！讓我們全面展開政治上、經濟上和文化上向英帝國主義的殖民統治發動強大的反擊！讓我們團結在一起，戰鬥在一起，勝利在一起，堅決把反迫害鬥爭進行到底，隨時準備響應祖國號召，粉碎英帝反動統治。

德信行有限公司、華達公司、中孚行反迫害鬥爭委員會
一九六七・六・八

編輯先生：

花園道血跡未乾，港英今晨又行兇作惡，竟然指揮狂暴隊衝入土瓜灣電機廠，血洗廠房，並無理拘捕數百工人。我們對此表示無比的憤慨，並提出最最強烈的抗議！

港英法西斯暴徒竟然衝進廠內行兇來了，這是迫害的又一次升級！工人們在廠內開會，「防暴隊」竟然爬牆破門而入，放射催淚彈、木彈槍、噴射毒液，對手無寸鐵的工人進行血腥鎮壓。誰是暴徒？今天全港同胞已經看得清清楚楚。面對着武裝到牙齒的暴徒，工人們不屈不撓地進行了英勇的鬥爭。我們在這裏向勇敢抗暴的工人兄弟們致以最崇高的革命敬禮！

警告港英當局：你們趕快睜開狗眼看清大勢！今天全港九愛國同胞已經組織起來了，全港九工人已經行動起來了！我們偉大的祖國已下反英抗暴動員令，浩浩蕩蕩的抗暴大軍，隨時準備響應祖國號召，徹底粉碎英帝在香港的反動統治。你小小一個港英，竟然還不知悔改，還企圖實行升級鎮壓，這只能激起廣大羣眾的更高的抗暴怒潮，加速你們滅亡的命運！港九同胞們，團結起來，組織起來，抗頑敵，追窮寇，勇猛地向英帝展開戰鬥！叫港英淹沒在革命人民的汪洋大海之中！

國華銀行職工反迫害鬥爭委員會
六月八日

編輯先生：

今天港英當局又一次有計劃、有預謀地對我愛國工人們進行血腥暴行，派出了大量殘暴隊，對九龍宋皇台港英工務局屬下電器機械廠工人們實行瘋狂的毆打和無理拘捕我愛國工人達四百五十多人，這是一次絕大的迫害，是一次大大的升級，我們向港英當局提出最嚴重的抗議。

港英當局一次又一次的犯下滔天大罪，還不理全港九同胞們的嚴重警告，一意孤行地頑固到底，那就請吧！你們再升級，我們的反迫害也要再升級，主動權是在我們這邊。就請你嘗嘗中國人民的鐵拳滋味！我們是堅決把反迫害鬥爭進行到底，直至全勝，決不罷休。

中國保險公司職工第二戰鬥小組
一九六七・六・八

大公報轉英勇的工務局工人兄弟們：

當我們獲悉萬惡的港英當局竟敢向你們施加「五・二二」血腥暴行後，又進一步將暴行升級，再次瘋狂毆打愛國工人，非法逮捕我們的工友，我們心中仇恨，對你們被瘋狂毆打受傷，再遭無理拘捕的工友，致最崇高的敬禮及親切的慰問。

花園道血跡未乾，港英當局又再行兇，向舉行抗議大會的工人，我們再次嚴重警告港英當局：你犯下了又一次血債，舊仇新恨，一定都要清算。我們偉大的領袖毛主席教導我們：「這些反革命的嚴重的事變，……表示了他們的最後掙扎，表示了人民大眾逐漸接近勝利。」

用毛澤東思想武裝起來的中國工人，是任何法西斯武力鎮壓暴行所壓不倒的，相反只會激起反抗英帝的怒火，我們表示一定堅持鬥爭，直到勝利。

一羣愛國職工
六月八日

毆傷數十人捕去數百人
行動太野蠻決無好下場
羣眾警告戴麟趾　你的末日臨近了

編輯先生：

港英當局繼「五・六」、「五・一一」、「五・二二」之後，又一次將暴行升級，竟向工人施行法西斯血腥鎮壓。在九龍宋皇台港英工務局屬下之電器機械廠，出動大批殘暴隊，用催淚彈、木彈槍，暴徒衝入該工廠，殘暴鎮壓正在舉行抗議大會的工人。這一次暴行不是在街頭上，而是衝進房子裏進行的，並且使用他們的新武器——有毒液體。這是一次不折不扣的法西斯野蠻行徑，並且無理拘捕數百名工人。我們最最強烈抗議港英當局新的血腥暴行，我們再嚴重警告港英當局：你們若死性不改，硬要把迫害升級，我們決奉陪到底，你們的命運是由我們來決定的。你們越發展，就越是沒有好下場。我們祖國已向我們下了反英抗暴動員令，我們堅決響應祖國號召，徹底粉碎港英法西斯統治。我們必勝，港英必敗！

國華銀行反迫害鬥爭委員會第五戰鬥小組
六・九

編輯先生：

我們要警告戴麟趾，今天你竟又指使爪牙，射放毒液彈，血洗電機廠，打傷數十人，拘捕四百多人，你究竟還想不想要你的狗頭！

我們要質問你這個大壞蛋，工務局為什麼要無理開除四個工人？你要無理除人，我們就要團結起來奮起反抗！這是我們的權利！我們的反抗，是你們迫出來的！你不要欺人太甚！你們以為鎮壓就可以把我們壓倒嗎？那只能是你帝國主義者的邏輯！在我們看來，你越是瘋狂，越是你末日的臨近！我們全體戰鬥員，為此，提出最嚴重的抗議！最最緊急的警告！堅決要向你這個劊子手討還血債！一定要判處你這個劊子手的死刑！

戴麟趾！你未免太不識時務了，如今你已死到臨頭，還要連續不斷地來搞血腥鎮壓，你們的監獄一共有多少平方公尺？能容得下全港九的愛國同胞嗎？如今我們已是大軍雲集，烽煙四起，各行各業的工人都已大團結、大聯合、大會師，正在大張旗鼓地、千軍萬馬地從政治上、經濟上和文化上向你們進行強大的反擊，舊恨新仇，統統要向你來個徹底的清算，肯定你將粉身碎骨，永世不得翻身！（下略）

太平保險公司職工反迫害鬥爭委員會
一九六七年六月八日

編輯先生：

萬惡的港英法西斯當局，繼「五・二二」進行血腥屠殺後，血跡未乾，今日竟進一步將暴行升級，悍然向九龍宋皇台港英工務局屬下電器機械廠工人進行瘋狂的血腥鎮壓，殘暴隊施放毒液性化學劑對工人進行殘酷的迫害，工人被打至重傷者數十人，無理逮捕工人四百多。我們對港英法西斯接二連三的血腥暴行，提出最嚴重的抗議！抗議！！（中略）

我們再警告港英帝國主義：你們以為靠幾根警棍、幾道法令、催淚彈、木彈槍、卡賓槍、機槍進行血腥鎮壓，企圖把全港九同胞的愛國反帝鬥爭鎮壓下去，呸！這完全是癡心妄想。用戰無不勝的毛澤東思想武裝起來的港九愛國同胞是任何力量打不倒，壓不垮的。（中略）

編輯先生：

天星小輪工人大佬們的敢於鬥爭，善於鬥爭的英雄氣概，已得到全港九愛國同胞的熱烈讚揚和擁護。昨天，天星的老闆們又拋出解僱的陰謀，這個陰謀是戴麟趾指使進行的，是見不得太陽的。這些傢伙們比豬還蠢，我們連非法逮捕、非法毆打、非法審訊、非法判刑甚至暗殺屍體滅跡都不怕，難道還怕什麼解僱不成?!大佬們！你們仇恨、鄙視、蔑視港英帝國主義已經表現在具體的行動上了！已經使戴麟趾的威風掃地了！已經把法西斯運續挑釁顛倒巴爛！我們全體戰鬥員完全相信你們，完全支持你們，也完全配合你們。它們有停駛，我們有制裁，以牙還牙，絕不含糊！因迫害所受到的損失，一定要戴麟趾和霍仕堡加倍償還！

我們要警告天星的鬼老闆們！你們不要再和戴麟趾狼狽為奸了，去年你們串通一起搞加價，結果是怎樣的呢？是不是使你們增加收入呢？我們是搞財經工作的，講到打算盤，總要比你們高明些。戴麟趾有多少本錢，我們是一清二楚的，它是已經輸定了。如果你們還讓它牽着鼻子走，你們的命運也和它一樣地嗚呼哀哉！毛主席教導我們：「我們不但要反對帝國主義，也要反對帝國主義的走狗。」如今天星、油麻地、九龍倉大大小小的大佬們已經大會師、大聯合、大團結起來了，你們總是阻止大佬們的正義行動，使你們受到強烈的反抗。去年你靠戴麟趾，現在你又靠戴麟趾，那就叫你在經濟上大損失，政治上大破產。事情就是這麼明明白白，還是清醒清醒吧！「早已森嚴壁壘，更加眾志成城」，我們一定要把港英帝國主義打得落花流水，不獲全勝，決不罷休！

工人大佬們，讓我們團結起來，實行聯合制裁戴麟趾和霍仕堡吧，一定要它們加倍償還！

太平保險公司職工反迫害鬥爭委員會
一九六七・六・八

港英當局手段毒辣
定必死無葬身之地
華潤等五公司提強烈抗議和警告

編輯先生：

華潤、五豐、德信、華遠、華夏等五公司對港英法西斯當局竟然在八日先後突擊港英工務局屬下的九龍電器機械分廠和土瓜灣中華煤氣公司兩廠愛國工人，打傷數十人，非法逮捕數百人，又一次製造了新的血腥暴行，聯合提出最嚴重的抗議和最嚴重的警告。港英當局必須立即無條件釋放所有被捕的愛國工人和愛國同胞。

港英法西斯當局，不顧我國政府和人民的一再警告，在製造了「五・六」、「五・一一」及「五・二二」法西斯血腥暴行之後，緊接着，發出一系列所謂「法令」，妄圖撲滅港九愛國同胞燃起的反抗港英反動統治的怒火，但是，在港九愛國工人和愛國同胞的鬥爭下，這些局七八糟的「法令」，統統遭到可恥的失敗。港英法西斯當局心猶不甘，悍然又將暴行大大升級，在陸上出動大批殘暴隊，衝入九龍電器機械分廠，不但使用了催淚彈、木彈，而且更慘無人道的發射毒液，向正在開抗議大會的手無寸鐵的工人，進行血腥鎮壓，英帝國主義實在兇惡殘暴到了極，你通過這些小東西，算得了什麼？什麼木彈槍、催淚彈、什麼毒液都不在話下，你有多少就使出來吧，我們一定奉陪到底，到頭來，定叫你死無葬身之地，不信，你等着瞧吧！

「人民日報」已經下了反英抗暴的動員令，現在是徹底清算港英滔天罪行的時候了！血債一定要用血來還！我們全港九愛國同胞要進一步動員起來，組織起來，遵照毛主席教導「下定決心，不怕犧牲，排除萬難，去爭取勝利」，隨時準備響應祖國號召，粉碎英帝國主義反動統治！

港九愛國工人們，愛國同胞們，奮勇地戰鬥吧！最後勝利一定屬於我們！

華潤公司反迫害鬥爭委員會、五豐行反迫害鬥爭委員會、德信行有限公司反迫害鬥爭委員會、華遠公司反迫害鬥爭委員會、華夏企業有限公司反迫害鬥爭委員會

六月八日

羣眾支持天星太塢工友
粉碎資方停職關廠陰謀
資方比豬還蠢　必將受到嚴重制裁

大公報轉太古船塢工人兄弟們：

你們不愧為毛主席的好工人，在祖國的戰鬥號召下，進一步組織起來，行動起來，築成堅強的銅牆鐵壁，站在反迫害鬥爭的最前列，英雄地向港英帝國主義和太古塢帝國主義者針鋒相對的鬥爭，不畏強暴，擊退敵人的猖狂反撲和法西斯的挑釁，你們鬥得好，幹得對，我們為你們的勝利歡呼！向你們學習！

毛主席教導我們：「大字報是一種極其有用的新式武器，城市、農村、工廠、合作社、商店、機關、學校、部隊、街道，總之，有羣眾的地方，都可以使用。已經使用起來了，應該永遠使用下去。」你們以升級對付港英升級，揭露港英的所謂「緊急法令」，當死保當鋪路先鋒，「大字報」粉碎港英新迫害，使太古塢帝國主義者乖乖地低下頭來向你們認罪，還簽字承認你們鬥委會三項嚴正的要求。帝國主義者如此狼狽的下場，就是你們的輝煌戰果。今天資方竟然關閉船塢，公然自食諾言，強行「暫閉廠無除人」的陰謀，我們千萬不要相信帝國主義的「好話」，繼續戰鬥，打破敵人無恥的新詭計，埋葬英帝的反動統治，叫所有的牛鬼蛇神統統見鬼去吧！

工人兄弟們，你們是中華兒女的好榜樣，我們堅決擁護你們！緊密地團結在港九工人老大哥的周圍，更高地舉起毛澤東思想偉大紅旗，時刻準備着響應祖國的偉大號召，向萬惡的英帝國主義猛烈開火，粉碎英帝國主義的反動統治，為我民族爭氣，為人民立功勞！

中國保險公司第一戰鬥小組
一九六七・六・八

大公報轉英勇的天星小輪工人老大哥們：

你們為反擊港英的武裝挑釁，實行全日停航抗議，充分表現出工人階級硬骨頭的英雄氣概，你們的行動，是得到全港九愛國同胞熱烈支持的。

港英當局犯下了滔天罪行，對於揭發它們「罷閱」和反抗的大字報標語怕得要死，怕得要命，千方百計，偷偷摸摸也要設法把標語撕去。毛主席教導我們說：「被敵人反對是好事，不是壞事。」你們的英勇行動，立刻引來敵人加以阻撓，但就證明它們無比的恐慌，更證明你們做得好，做得對，你們停航抗議是給港英當局一個有力的回擊，粉碎了港英當局的所謂「緊急法令」。

工人兄弟們，堅持鬥爭下去，一直把港英當局打垮為止，不獲全勝，決不收兵！

一羣愛國的書院學生
六月七日

大公報轉天星小輪工友們：

首先，讓我們在此向你們及油麻地、九龍倉工友們致以最崇高敬禮。

天星小輪工友們，你們敢於造港英的所謂「緊急法令」的反，蔑視英帝國主義「法權」！你們鬥得好！鬥得對！港英當局指使天星資方玩弄停職解僱陰謀，妄圖阻止你們造反；你們回答得好。呸！他們真是妄想，這一千個辦不到，一萬個辦不到！你們英勇鬥爭行動我們堅決支持！（下略）

新華銀行第九、十、十一戰鬥隊
一九六七年六月八日

港英迫害過境華僑
歧視侮辱狂暴至極
一個印尼華僑婦女大吐苦水
支持同胞對英帝罪行總清算

大公報編輯先生：

首先要說明的是我是一個印尼華僑婦女。正當港英當局對我愛國同胞施展法西斯暴行的時候，我恰巧路過香港。我目擊港英及其走狗的殘暴猙獰的面目，我也親視我愛國同胞英勇抗暴，振奮人心的硬骨頭精神。我痛恨，痛恨那些製造暴行禽獸不如的港英及其走狗。我激動，怎麼能不激動呢，有了偉大的毛澤東思想武裝頭腦的香港同胞是不可侮的。我們印尼華僑與香港同胞都是同受帝國主義反動派的迫害，我們印尼華僑與香港同胞是心連心、同命運、共呼吸。

現在香港同胞正面臨疾風暴雨的前夕，大家磨拳擦掌準備戰鬥。敵人在磨刀，我們也要磨刀。凡有熱血的愛國同胞，都以能參加這個戰鬥為榮。我沒有機會在香港參加這個戰鬥行列，但是我要投身祖國七億人民中來支持這個戰鬥。

正如北京人民日報社論說的：英國殖民統治下的香港，是罪惡的淵藪、黑暗的地獄。一百多年來，英帝國主義在香港幹盡了壞事，血債纍纍，罪惡滔天，必須清算！人民日報社論還說得好：一定要大張旗鼓地、千軍萬馬地揭發和控訴港英當局的滔天罪行。為此，我以一個印尼華僑的身份，向港英當局控訴！我們不是香港居民，我們不過是往返祖國必經此地的過路者，但是港英當局連這樣一個過路者也要想方設法地為難和迫害！中國解放後十七年來，凡是手持中華人民共和國護照途經香港的華僑，港英當局規定必須在四十八小時內離境。（持印尼護照或其它的例外。）然而事實上連四十八小時都沒有，只有二十多個小時，當天下午抵境的，翌日上午便要離境。這種苛刻的，不合理的規定，使到華僑處境非常難堪。想想看，短短的二十多個小時，要辦理離境入境手續，要料理行李，還要到銀行清理一下錢財手尾，再說清楚一些，連睡覺的時間也包括在廿多小時內哩！以上所說的是指搭飛機回來的。如果搭船回國的，……

覺悟起來　仇視英帝
聖類斯一羣會考生
表示不再參加口試

大公報編輯先生：

我們是就讀於香港西灣河聖類斯中學的一羣愛國學生。我們從報章上看到港英走狗在九龍及香港做的法西斯暴行，感到無比氣憤。尤其是那一羣「黃皮狗」——香港警察對愛國同胞的無理毆打、拘捕，特別痛恨。

我們是應屆畢業生，參加港英「教育司署」的「英文中學會考」。此項會考，是港英當局用以奴化中華兒女的陰謀行為，考試的範圍，英文當時是最重要的科目，其他如物理、化學等均以英文教授。對於中國固有文化完全漠視，可恨！可恨！在此教育下長成的中華兒女，只會以說英文為「光榮」，以念唱「精仙」，以會唱一兩句歐西流行歌曲為時尚，有些同學有點上「貓王」之稱），他們組有樂隊，穿水兵褲，蓄長髮，講究唱西洋曲，真是害羣之馬，我們對此等人不會憎恨，但的只是教育他們的同胞（如四×的×××）……他們都是牛鬼蛇神，……偉大的中國領袖毛主席領導下的共產黨，又在十月十日歡導學生升起……的思想被毒化了。現在偏偏聖類斯的學生，大部份已覺悟了，眼看頑敵當前，各人都已準備好，迎擊港英。我們中五各班的同學雖然已參加了會考，但大部份同學決不參加口試（一個也不參加）！……

聖類斯中學會考班英中五甲乙丙三班愛國學生及愛國教師會上

簡覆讀者

一、「北角區一街坊」先生：六月四日來信收到，但五月卅一日來信及附件沒有收到，恐怕是如你所料，已經失去了。

二、「九龍一商人」先生：五月廿六日來信收到，但信內所提及的捐款沒有在內，不知何故。

三、「讀者」先生：信收到。我們每天收到的來信很多，限於篇幅，無法全部刊登，好在愛國抗暴的心聲彼此相同，有些信件即使不能全部刊出來，這種可貴的感情也是可以表達的，請勿念。

四、「新中國青年」先生，伍先生，伍榮先生：你們六月三日的捐款已收到了，謝謝。

五、親愛的同胞們！讀者支持反迫害鬥爭的捐款，港九十一家銀行均可代收，它們是：中國銀行、交通銀行、南洋商業銀行、國華銀行、金城銀行、鹽業銀行、新華銀行、浙江興業銀行、廣東省銀行、中南銀行、寶生銀行，大家可就近交去，本報也代收此項捐款，收到後都給回收據。

新界學生總動員起來
一個「香港政府」中學教師發出號召

大公報編輯先生代轉親愛的同學們：

我們這次對統治香港的英帝國主義的反迫害鬥爭已經展開得如火如荼了；祖國也已經發出戰鬥的號召和行動的綱領了；港九學生界鬥委會也已組織了廣大學生與工人運動結合起來，堅決擁護和響應北京的偉大的指示：要使青年學生運動和工人運動結合起來，趕快留師了；澳門學聯也已經來信支援，準備並肩作戰了。我們深信這支由小闖將們組成的先鋒隊伍，在這場波瀾壯闊的反帝反迫害的革命鬥爭中，和在祖國無產階級文化大革命中的紅衛兵一樣，將寫下歷史上一頁不朽的光輝的詩篇！

打破奴化教育枷鎖

新界各區的同學們，我知道你們也已經熱血沸騰，同仇敵愾，為甚麼還不迅速組織隊伍，展翅飛翔呢？新界的同學們一向有尊師重道的優良傳統，所以我鼓勵你們現在更要正確地去發揚這個傳統，但是我們應該尊尊的「師」是我們最偉大的導師——毛主席和一切教導我們要學習革命、團結愛國的老師；並不是那些民族敗類只知奉行奴化教育的根本不配為人師表的老師。我們應該要重的「道」是毛主席教導我們的偉大的革命道理，並不是那些封建制度的愚民道理和殖民主義的奴化的縛人道理。我更鼓勵你們立即打破強加在你們身上的奴化教育枷鎖，動員起來，組織起來，和港九學生界一同高呼戰鬥！

組織反迫害鬥委會

你們怎樣行動起來呢？我建議你們立即同時展開兩個革命的行動：

第一是組織反對港英迫害鬥爭委員會。你們可以先行由個別學校的單位作開始，進一步聯繫，最後團結一致，把組織擴大起來。目前像上水的鳳溪公立學校、大埔墟的王肇枝中學、元朗的官立中學、荃灣的官立中學和西貢的公立學校等，都有條件成立一個鬥爭的單位的，只要你們堅決，行動起來，一定能夠組織起來的。你們甚至可以和你們的老師們結合起來的，你們的眼睛是雪亮的，誰是真正的可以信賴的老師，誰是民族敗類，你們都一定心中有數的。

學習毛主席語錄

第二是展開學習毛主席語錄運動。既然在有些學校的早會中規定要經過聖經，必須人手一冊，為甚麼毛主席語錄不可以呢？其實偉大導師教導我們的毛主席，是領導我們建立起四千多年來空前強大的新中國的毛主席，並不是不存在的上帝；給予我們無窮的力量是毛澤東思想，而不是上帝的神話！我們可以集體學，可以化整為零，分成若干小組學，活學活用，堅決學，永遠學。你們校方的統治者一定會來壓，一定要反對的，追害一定很兇的，但是我們正好及鋒而試，堅決反擊這一切的挑戰！大埔墟汀角的明德學校不是已經打了一場很漂亮的勝仗嗎？

要動員起來了！要組織起來了！全新界的同學們，這個世界歸根到底是你們青年的！你們的鄉親叔伯已經在怒吼了，已經行動起來了，難道你們還背站在他們的後頭嗎？此致

敬禮

一個「香港政府」中學的教師
六月六日

昨・天・來・信

一個印尼華僑婦女讀者[illegible]　六月三日

……情況越嚴重，一路上呼嘯着，由船上迎岸後，狂暴地……我們……毛主席教導我們：「……」……向香港的英勇鬥爭的愛國同胞致以崇高的敬禮！

昨天來信控訴港英當局暴行的讀者：[illegible]

西環小販鬥委會告港九小販同業和同胞書

華遠公司中孚行均代本報收款

香港大罷工的一頁壯史

魯戈

歷史是一面鏡子，可以令人鑑往知來。歷史不會重演，但若是不顧歷史的教訓，重蹈歷史的覆轍，則勢將在現實面前碰得頭破血流。

可「悲」的是：帝國主義者和一切反動派往往是最不善於接受歷史教訓的人，那麼重溫一頁香港大罷工的歷史，也許有其必要吧。

經濟的、政治的、文化的侵略以外，還要加以武力的屠殺，是而可忍，孰不可忍！故我全港工團代表聯席會議，一致決議與上海漢口各地取同一之行動，與帝國主義決一死戰。我們為民族的生存與尊嚴計，明知帝國主義的快槍巨砲可以制我們的死命，然而我們亦知中華民族

業工人反迫害鬥爭委員會」發言人的談話，都同樣的指出了這一點，向帝國主義者提出嚴重的警告。

大罷工開始後，港英當局密探四出，捉拿工會領袖，並一再佈告：「上海事件與本港無關，工人應安心樂業，不得妄動。妄動者嚴懲不貸。」港英當局為了維持它的這個「法令」，實行武力恫嚇。佈告貼出之後，即宣佈戰時戒嚴令，海軍陸戰隊全體登陸，軍艦生火往來海面巡邏，香港頓時陷入戰時狀態。（與今天眞是何其相似！）但工人不怕逮捕，不怕流血

匯豐銀行的股票跌了百分之十一．五。香港政府稅收銳減，開銷則銳增（因要應付「工潮」與增加軍備）。於是只好編定「新預算」，實行「裁員減薪」。英國官員，紛紛回國。

歷史可供鑑戒，但歷史不會重複。今天反迫害鬥爭的歷史條件，已完全不是四十二年前之可比。當年的英國是「頭等強國」，今天已是衰老的帝國主義，只能算是三等國家了。更重要的是人民的中國成立之後，早已結束了被帝國主義欺侮的歷史。而今天更成為了世界革命的支柱。強大的祖國作為香港愛國同胞的靠

現狀，別再癡人作夢，妄想出無聊的花招來欺騙廣大港九居民，因為現在的港九居民，已不再是「騙得盡」的一羣了。

窩甯宇　何鏵

本港的一些官立、私立學校，對付頑皮的小學生，有其一套「教育方法」：罰體，已是

一個孩子，在「防暴隊」的追逐中，突然躃了一交，跌倒在地上，隨大馬上撲上去：就在這個緊急關頭，一羣正在巡邏中的青少年，為了搶救自己的戰友，立即回過頭來，向「防暴隊」加以阻擊，把這孩子從敵人的魔掌中救了出來。

一些人以為他們都是好朋友，其實他們是互相不認識的，只是在抗暴的行動中，結成了戰鬥的友誼。事實上

國主義恨得要死，對黃皮走狗恨得要命。因此在抗暴鬥爭中，方向非常明確。他們認識到血腥鎮壓中國人的暴行，是港英當局一手炮製出來的；而黃皮走狗，聽了主子的命令，對中國同胞打得太狠，也不能以為了混飯吃的態度視之，他們於是很快地便提出了反帝打狗的口號。他們在黃大仙一些地方的牆壁上，寫上了方向鮮明的

標語……的標誌上，推動了這次鬥爭的勝利發展。愛國青少年敬愛偉大的領袖毛主席。在同胞的血漬未乾的地方，四面遍佈一片白色恐怖氣氛的新蒲崗人造花廠門前，「防暴隊車」不斷來回巡邏，港英特務密佈監視，他們捧着毛主席像，貼在顯著的牆壁上。人們從圖片中，可以看到毛主席非常慈祥、非常健康，使人們感到歡欣和幸福，使人感到在這次鬥爭中，毛

打中敵人」。那些瘋犬們儘管兇殘到了極點，可是也就是他們最虛弱，他們把鋼盔蓋到了眼眉，把膽牌掩到了鼻頂，簡直是無地自容。

在花園道口的大擺場，我們只不過是一羣手無寸鐵的職工，可是港英的瘋犬一見我們的隊伍，就如臨大敵，一個個緊張起來。

影，他們成千成萬的擁在街道兩旁，向我們歡呼鼓掌。這說明了我們的行動是正義的，正義的事業必然是得道多助；同時也說明了香港同胞同仇敵愾，是任何力量也壓不倒的。

播散，毒打，逮捕，這一切都嚇不倒用毛澤東思想武裝起來的人們

港英暴行又升級
抗英鬥爭也升級

一切反動派的企圖是想用屠殺的辦法消滅革命，他們以為殺人越多，革命就會越小。但是和這種反動派的主觀願望相反，事實是反動派殺人越多，革命的力量就越大，反動派就越接近於滅亡。

毛澤東

英帝國主義以為靠幾根警棍，幾道法令，幾條軍艦，就可以把中國人民嚇倒。這完全是癡心妄想。有壓迫就有反抗。

摘自「人民日報」社論「堅決反擊英帝國主義的挑釁」

上：太古船塢資方在港英指使下，玩弄「關廠」陰謀，以「飢餓政策」迫害工人，工人們憤怒提出嚴重抗議，在太古門口掛上抗議迫害的大標語。第二行——右：港英武裝警察偷偷摸摸進入太古「佈防」，圖對工人進行法西斯迫害；左：武裝警察先入太古進行活動。第三行——右：太古資方貼出的「關廠」佈告；中：萬惡的港英帝國主義又向上風陣工務局電器機械廠工人進行法西斯迫害，開木彈槍等傷害工人，這是一名傷者，將港英罪證示衆，提出控訴；左：工人們遭血腥迫害，腰、背、足、腿等部受傷。下右：六名工人被傷害，這是港英迫害的罪證。左：血衣控訴——這是染滿血跡的傷者的手帕和衣衫。

血債必定用血來還，勝利定屬於反港英當局迫害鬥爭的愛國同胞！

香港大罷工的一頁壯史

魯戈

歷史是一面鏡子，可以令人鑑往知來。歷史不會重演，但若是不顧歷史的教訓，重蹈歷史的覆轍，則勢將在現實面前碰得頭破血流。

可「悲」的是：帝國主義者和一切反動派往往是最不善於接受歷史教訓的人，那麼重溫一頁香港大罷工的歷史，也許有其必要吧。

一九二五年的五月和六月，先後在上海和廣州發生了「五卅慘案」和「沙基慘案」（六・二三），兩次屠殺的主犯都是英國帝國主義。「五卅慘案」，死者十三人，重傷者數十人。「沙基慘案」傷亡更大，死者五十二人，重傷者一百七十餘人。

香港工人為了抗議這兩次屠殺，同時也為了抗議港英當局不合理的待遇，（曾提出六項要求，未得解決。）於是在一九二五年六月二十九晚起，爆發了全港的大罷工。

宣佈罷工時，香港各工會聯合發表宣言：「中國自從鴉片戰爭之後，帝國主義除了經濟的、政治的、文化的侵略以外，還要加以武力的屠殺，是而可忍，孰不可忍！故我全港工團代表聯席會議，一致決議與上海漢口各地取同一之行動，與帝國主義決一死戰。我們為民族的生存與尊嚴計，明知帝國主義的快槍巨砲可以制我們的死命，然而我們亦知中華民族奮鬥亦死，不奮鬥亦死；與其不奮鬥而死，何如奮鬥而死，可以鮮血鑄成民族歷史之光榮。所以我們毫不畏懼，願與强權決一死戰。」

當時的中國還是軍閥割據未曾統一的中國，只有南方革命政府的左翼是支持工人運動的，而英國也還是當時的頭等强國，反帝的勝利條件，當然是遠遠不如今天。但儘管如此，香港的工人還是表現了不怕犧牲的極其豪邁的氣概。

血腥的鎮壓決不能壓服港九的工人和愛國同胞。四十二年前工聯會的宣言，現在的「各業工人反迫害鬥爭委員會」發言人的談話，都同樣的指出了這一點，向帝國主義者提出嚴重的警告。

大罷工開始後，港英當局密探四出，捉拿工會領袖，並一再佈告：「上海事件與本港無關，工人應安心樂業，不得妄動。妄動者嚴懲不貸。」港英當局為了維持它的這個「法令」，實行武力恫嚇。佈告貼出之後，即宣佈戰時戒嚴令，海軍陸戰隊全體登陸，軍艦生火往來海面巡邏，香港頓時陷入戰時狀態。（與今天何其相似！）但工人不怕逮捕，不怕流血，不受恐嚇，依然堅持罷工。一罷就罷了兩年零四個月。（直到一九二七年十月，蔣介石背叛革命，與帝國主義者聯合鎮壓工人運動，才告結束。）

罷工期間，街上垃圾藏穢，堆積如山，山頂住宅，受的影響更大。香港變「臭港」，就是如此而成的。

港英當局遭受的損失，只以航業為例，一九二四年平均每月有船二百一十隻，總噸數為十五萬六千一百五十四噸。但自一九二五年七月起計算，平均每日僅有船三十四隻，總噸數為五萬五千八百一十九噸。減少了三分之二。

匯豐銀行的股票跌了百分之十一・五。香港政府稅收銳減，開銷則銳增（因要應付「工潮」與增加軍備）。於是只好制定「新預算」，實行「裁員減薪」。英國官員，紛紛回國。

歷史可供鑑戒，但歷史不會重覆。今天反迫害鬥爭的歷史條件，已完全不是四十二年前之可比。當年的英國是「頭等强國」，今天已是衰老的帝國主義，只能算是三等國家了。更重要的是人民的中國成立之後，早已結束了被帝國主義欺侮的歷史。而今天更成為了世界革命的支柱。强大的祖國作為香港愛國同胞的靠山，正在號召愛國同胞堅決反擊英國帝國主義的挑釁，粉碎港英的統治。有着強大祖國作靠山的港九工人和愛國同胞，是有着絕對勝利的信心與保障的。正如「各業工人反迫害鬥爭委員會」所指出：「文鬥武鬥，隨你的便；長鬥短鬥，任你選擇。」四十二年前的鬥爭方法只有一樣，四十二年後就不止一樣了。而如果帝國主義者不接受歷史的教訓，一意孤行，妄圖鎮壓的話，那麼，恐怕所受的損失，也不僅僅只是匯豐銀行的股票跌了多少，財政收入減了多少的問題了。

祝革命音樂會成功

金建

本月九日（星期五）、十日（星期六）兩晚，大會堂音樂廳將演出「中國現代歌曲演唱會」，這個音樂會由鮑穎中教授主辦，由草田、何文舒、曹頌武、顧銘草、梁寶梅、東初等擔任演出。從節目內容看，一片嶄新氣象，前一些晃蕩過總排，覺得精神面貌比過去大大提高了。

這個演唱會開在這個大風暴、大搏鬥的前夕，正好是一支號角，一個喇叭，吹響了「抗頑敵、追窮寇」的進軍號，使我們勇氣倍增，精神振奮。

這個演唱會的全部節目都是宣傳毛澤東思想的。我們感到毛主席在我們身邊，我們就什麼也不怕，有了他的指示，我們就一定得到勝利。演唱會一開始就唱了語錄歌七首：「領導我們事業的核心力量」、「我們都是來自五湖四海」、「凡是敵人反對的，我們就要擁護；凡是敵人擁護的，我們就要反對」、「為人民的利益而死就是死得其所」、「真正的銅牆鐵壁是什麼」、「工作就是鬥爭」、「爭取勝利」。當總排的時候聽到這些最高指示的歌聲時，心中確實激動。我們當中有些朋友正在黑暗的牢獄中唱着這些歌，也許正背着這些語錄，正按着這些指示去奮鬥，去抵抗，去反擊。他們誓死保衛毛澤東思想，難道我們不去高聲歌唱這些語錄歌，再三溫習這些語錄嗎？

整個音樂會的節目聽來就如一首歌頌毛主席的交響樂，一篇歌頌毛主席的好文章一樣。我們聽到「北京有個金太陽」、「萬歲，毛主席」、「毛主席和我們在一起」、「毛主席」、「我們祝您萬壽無疆」、「毛主席的書是革命的寶」、「永遠跟着毛主席」、「聽毛主席的話」、「天涯海角幹革命」、「我為革命吹軍號」……等等，歌唱者用自己最崇敬最真摯的感情和歌聲唱了這些美好的頌歌，讓我們人人得到溫暖，得到鼓舞，這真是有力的聲音。我們也在一輯毛主席的詩詞譜曲中聽到了毛主席的宏偉的氣魄，如「長征」中的「紅軍不怕遠征難，萬水千山只等閒」；如「滿江紅」中的「螞蟻緣槐誇大國，蚍蜉撼樹談何易」……「天地轉，光陰迫。一萬年太久，只爭朝夕。四海翻騰雲水怒，五洲震盪風雷激。要掃除一切害人蟲，全無敵。」我們就有這種革命的樂觀主義和英雄氣概，緊把鬥爭進行到底。

香港的音樂界人士——這支文藝大軍，也起來進軍了。香港音樂這一環，長期受到西方文化的侵蝕，言必稱羅馬者，就是一些深受「洋海的腦孔」而今「天地轉」了，一聲文化大革命的春雷，一聲反迫害鬥爭的春雷，使人大為驚醒。我們音樂界的先進們，長期堅持民族音樂、愛國音樂的傳播，他們始終追得上時代。而今，他們明確了文藝的作用和目的，按照毛主席的話辦事，深深認識到：「要使文藝很好地成為整個革命機器的一個組成部分，作為團結人民、教育人民、打擊敵人、消滅敵人的有力的武器，幫助人民同心同德地和敵人作鬥爭。」於是大家就來歌頌毛主席，歌唱毛澤東思想，真真正正讓音樂為革命服務，為革命群眾服務。音樂工作者們走上這條路，的確走對了，我對此表示衷心的祝賀。

這次演出的舞台風格和精神面貌，從總排看來，比過去大大提高了，大家在緊張的工作中進行着排練，大家都意識到責任所在，大家真真正正懷着階級仇、民族恨來歌唱，真正讓歌聲成為有戰鬥性的武器。

看來，這個音樂會很有意思，它的內容能有革命性，它的音樂藝術的渲染和效果都比較濃，這是一種較好的音樂表現形式，也是音樂工作者們對革命音樂表演方式的一種嘗試，我祝願他們成功，並祝他們在音樂的內容宣傳和藝術成就上雙豐收，爭取文藝戰線上的勝利。

大公園

「造謠處」的一則舊聞

高嶺

近日，戈培爾的嫡傳弟子「香港政府新聞處」——其實是「造謠處」，除了用盡了吃奶之力拚命造謠外，還通過一些出賣民族尊嚴的報刊刊載了好些別有用意的「妙文」，其中有一則是說香港這塊地方近數十年來經過移山填海的變化，某地由荒山變成了工業區，某地由海灘變成住宅區，並且配上圖片，以表示這則新聞絕非造謠。任何人都可以看出「造謠處」突然通過御用報刊刊登這樣一則破例不是造謠的「舊聞」，目的只是在於向一些他們認為是「擁護者」的居民宣揚港英的「德政」，骨子裏是說，只有在港英帝國主義「鐵政」之下，香港才可以由荒島發展成為「繁榮」的都市；「繁榮」是港英造成的，難道還不應「支持政府」嗎！「造謠處」教出一招這樣的「舊聞」，用心可謂狠毒矣。

香港這塊地方，近數十年來——尤其是最近二十年來經過移山填海的變化，某地由荒山變成了工業區，某地由海灘變成了住宅區，這的確是事實。但是，我們不妨問一句，從開山填海中得到利益的是誰？則任何人也都會回答曰：是港英帝國主義者」。由於他的那些「國家」——英倫經濟危機深重，港英當局近廿年來變本加厲地在香港瘋狂地刮地皮，香港是中國人民的海，山是中國人民的山，但經港英當局一移一填之後，卻將之當為他們的財產，高價拍賣，刮回「祖家」。為了要將地皮大刮特刮，還推行了他們狠毒的高地價政策，帶頭加租，刺激租金飛漲，不顧香港居民的死活，一個目的只是「刮！刮！刮！」這種表面的「大刮特刮」，乃是在港英實現其大刮地皮的目的之下出現；這種表面的「繁榮」，乃是在港英狠毒的高地價政策，使香港居民的生活過得更悲慘的情形下出現。要將香港居民的血吸乾吸淨的「德政」，就算是「造謠處」不像吸血鬼一樣，把它變成圖片示衆，揭露港英一手炮製高地價政策而備受苦難的香港居民，亦永遠不會忘懷的。如今，「造謠處」將之公佈，只有激發愛國香港居民更强烈的怒火而已！

港英在移山填海這件事情上的「德政」還不止此，在佔求賣地。

在刮地皮第一的大前提下，港英在每次進行「開發」一個地方時，都必定强拆民居，迫令在當地居住的居民遷移，造成無數居民流離失所的慘劇。遠的不說，單說今年二、三月間，港英就曾有意將油麻地避風塘的一部份填平，將原來屬於避風塘的一部份填為陸地，使避風塘陸地與佐敦道文英街一帶相連接，這一塊填海的面積相當廣闊，填好之後，港英高價招賣，當然又可財源廣進。為了要發這一筆大財，港英已發出「通知」，要原來停泊在油麻地避風塘的住家艇轉到別地去停泊（也就……

反迫害對聯

黃章

揮警棍，放催淚彈，同胞流血，防暴警察行惡！

讀語錄，貼大字報，行動起來，埋葬英帝報深仇！

（橋貨搬門委會）

一個學生家長的控訴

奴化教育害了我的子女

余富乾

誰無子女？在香港，我們作為家長的人，或者難免還有那個老觀念：「望子成龍」。但子女一日讀書，就不免痛刺不已。港英當局把香港的教育搞得一場糊塗。讀小學的，就要個個學期買書，大兒子的書用過一年，二兒子就不能用；為了那些「教育官」發財，我們的子女，就要讀那些錯誤百出而又藉口年年改版的「新」書了。

我有三子一女，每學期，如要人人一套書，真是只有忍氣吞聲，啼笑皆非。

到了小學畢業時期，便又看到子女日夜苦讀了，如此這般，起碼要挨六年，把小孩折騰得傻了，真是受罪！這種罪，還不是那所謂教育司對孩子所設的陷阱？我們做家長的，能單靠個人獨力去抗拒它嗎？好了，今天，我們終於可以出一口氣了！我們的確要有冤訴冤，有苦訴苦了。

更豈有此理的，就是香港的中學會考制度，它剝奪青年學生受教育的權利，是全世界最萬惡的無形刑罰。我們千千萬萬香港同胞的下一代，都為了那張所謂畢業證書而成了待罪羔羊，無論你中文中學還是英文中學，都要生吞活剝不知多少書本，上百家連上千家的詩詞要讀，死的要讀，英文更要讀……

文的又要讀，武的又要讀，把子女讀到「成」了奴化的人……我們做父母的，只望子女成才，卻被奴化教育所害。因此，我要控訴！打倒港英奴化教育！

鬥垮紙老虎

阿眼

香港「五・二二」大屠殺之後，港英當局的喉舌和香港的一些反動報紙，都在吹噓港英的「勝利」，似乎這場在香港史無前例的反迫害鬥爭，維護中國人民尊嚴的民族鬥爭已經被「壓」下去了。殊不知道，「五・二二」以前的反迫害鬥爭，只是一節雄壯的序曲，更加雄偉的樂章正在開始。水陸交通工人，水務電力工人，郵務工人，港英「海事署」工人，紡織工人，織染工人……一連串的停工抗議，不斷掀起大搏帝國主義的威風。

正在這個時候，我參加了一個座談會，那是一間愛國學校學生家長的座談。恰巧家長之中，就有參加反迫害停工鬥爭的各業工人，講述他們參加鬥爭的經過，笑談他們的紙老虎，對打敗港英這頭紙老虎，充滿了必勝的信心。

一位做郵差的家長，首先安詳地說他們打敗了紙老虎的經過：郵政局是「政府」部門，郵局「老板」就是港英政府，港英統治香港一百多年來，郵差是第一次集體停工。在停工前一晚，郵務工人們開了一個控訴港英血腥鎮壓我愛國同胞的大會，通宵達旦，深夜，作出決議：停工一天，抗議。第二天一早到郵局，大家都坐着不做工。局方貼出了「停工抗議」的通告。這使「郵政司」大吃一驚：「停工」？「為什麼不先說一聲？」

「我們不用預先通知你！」工人堅定地答。

於是，這位洋大人下令貼出通告：「今天停工者扣薪一天。」但工人們仍然默坐，不加理睬。

不久，第二道通告又貼出來了：「參加停工者革職。」這一恐嚇依舊無法動搖工人兄弟的一根毫毛。最後，第三道通告又貼來了，寫的是：「以前兩道通告自行失效」。

撤銷了。港英就是這樣的紙老虎。工人有信心把它鬥垮。

一位在「海事署」工作的家長說，當日他們集體坐在廠內，停工抗議港英血腥鎮壓同胞暴行，所有港英「政府」船隻開不出去。有些停在半海的工人也把掃帚丟開。他們看見那些平日作威作福的洋官，沒倒白蘭地酒壯膽，倒酒時酒瓶和酒杯碰得叮叮響，原來那些洋官正在發抖。

做海員的家長講他們不久前鬥倒洋船公司經過。當日荷蘭船長主任保加文不肯認錯，人事部還要全體開除船員，說：「這個決定像鋼鐵般硬，無可改變，以後也不再發薪金。」又說：「支薪給你們吃飽飯鬥我？那有這便宜的事？」但後來，海員們把這場鬥爭低頭了，不僅補發了薪，還要休息半月才落船開工。海員們說：「我們同你鬥，要休息，也發了好多精神，薪金定要照發。」這位船長也只好答應了。書的「鋼鐵」，變了一塊「豆腐」。

一位前海員工友說，他們有一次鬥爭，當初八成人沒有信心，但鬥爭是正義的，大家團結起來，終於取得勝利。港英一定要低頭的。他最後說出的話是：「但要鬥爭，就會有犧牲。大家一定要下定決心，不怕犧牲，排除萬難，去爭取勝利。」

搖扇何以生涼

小知

搖扇子，吹電風扇，為什麼會使人產生涼快之感？產生出來的風，把人的體溫降低了嗎？

我們先作一個簡單的實驗：用風扇或扇子對準一支溫度計吹吹，看溫度計的溫度會發生怎樣的變化呢？很多人可能會猜想：溫度計的溫度會慢慢的降低。那你猜錯了，溫度計的溫度並沒有顯著的下降。另外再取一支溫度計，把水塗在溫度計的玻璃球上，再用風扇吹，那時溫度就立刻下降了；風吹是繼續不斷地吹，溫度降得更快。原來，這些附於玻璃球外面的水，是不斷蒸發。根據科學研究，每一克攝氏C的水蒸發為水蒸氣，要消耗五百多卡的熱量，而這熱量也就是取自溫度計的玻璃管和溫度計附近的空氣的。

同樣道理，搖扇的時候加速了空氣的流動，一方面把人體周圍的潮濕空氣帶走，一方面加速了汗液的蒸發，蒸發越多，皮膚上也就越有涼快的感覺了。

寫罰字

何漢

本港的一些官立、私立學校，對付頑皮的小學生，有其一套「教育方法」：體罰，已是人所知之，此處不說。它還有另一方法，是要小學生寫罰字。例如：「我以後不再和同學打架」，「我不再偷懶……」，每句寫一百次至二百次不等，甚至大抄書，是視所犯錯誤輕重。更有強迫頑皮學生抄校規，如此種種，不但會傷害學生的自尊心，而且對精神也有影響，不可能有良好效果出現。教育學生應該從思想上來進行改造，並不是用恫嚇、高壓手段來對學生打擊。

港英的現狀，別再弄人作夢，妄想出無聊的花招來蒙混香港居民，因為現在的香港居民，已不再是「聽斧書」的一羣了。

火熱的青春

——記在反迫害鬥爭中一羣愛國青少年

一個孩子，在「防暴隊」的追逐中，突然跌了一交，跌倒在地上。他的戰友馬上換上去：就在這個緊急關頭，一羣正在逃避中的青少年，為了搶救自己的戰友，立即回過頭來，向「防暴隊」加以阻擊，把這孩子從敵人的魔掌中救了出來。

一些人以為他們都是好朋友，其實他們是互相不認識的，只是在抗暴的行動中，結成了戰鬥的友誼。事實上，他們被港英帝國主義者的勾打和凌辱，看街頭上，人們到處可以看到一些互不認識的青少年，三五成羣，結成了很多小隊伍。有時候，一千幾百人集中到一起，在時候，分散開來，激憤地指斥港英當局對工人和小學生所下的毒手。有時候，許多小隊伍又匯合成大，計謀多，在鬥爭中做了很多好事。他們親眼看到同胞在「防暴隊」警棍催淚彈下，血染街頭，對英帝國主義恨得要死，對黃皮走狗恨得要命。因此在抗暴鬥爭中，方向非常明確，他們認識到血腥鎮壓中國人的暴行，是港英當局一手炮製出來的；而黃皮走狗，聽了主子的命令，對中國同胞打得太狠，也不能以為了混飯吃的理由饒恕之。他們在黃大仙一些地方的牆壁上，寫上了方向鮮明的標語：「打倒英帝國主義！」，「港英必敗，我們必勝」，「毛主席萬歲！」等英文教育了廣大的同胞。這些標語，在這次鬥爭中及時地出現，成為教育羣衆、鼓勵羣衆工作的樣版。在以後的一個時期中，這類標語寫到香港和九龍的每一個角落，寫到港英統治和壓迫中國同胞專政工具「法院」和「警署」的牆壁上，推動了這次鬥爭的勝利發展。

愛國青少年最敬愛偉大的領袖毛主席。在同胞的血潮未乾的地方，四面還籠罩着一片白色恐怖氣氛的新蒲崗人造花廠門前，「防暴警車」不斷來回巡邏，港英特務密佈監視，他們捧着毛主席像，貼在廠前的牆壁上。人們從圖片中，可以看到毛主席非常慈祥、非常健康，使人們感到歡欣和幸福，使人感到在這次鬥爭中，毛主席就是港九同胞的靠山。人們看到他老人家，就感到渾身是勁，勇氣百倍。很多人走過毛主席像的前面，情不自禁的振臂高呼：「毛主席萬歲！」

十月十五日，我國外交部向英國提出嚴正抗議和五項要求，文匯報和大公報的號外出版以後，愛國的青少年又及時地把它貼在新蒲崗的牆壁上，介紹給人們閱讀，使人知道港九同胞的反迫害鬥爭已得到祖國的全力支持，得到了七億同胞的支持，獲得了最大的鼓舞。（六）

我們要貼更多的大字報

五・二二那天

愛楓

為了抗議港英當局在九龍犯下的血案，各界同胞紛紛組織了抗議團，向香港「總督府」提出抗議書，戴麟趾不敢接見各界代表，因此無法把抗議書送到，罪魁在禍首手中的時候，不能不把它張貼在「港督府」的圍牆和鐵門上。抗議隊伍的這些行動，都是在秩序井然之下進行的。

可是，喪心病狂的港英法西斯當局，卻在五月二十二日這一天佈下了大屠殺的陰謀。這一天上午，出版界的隊伍才向着花園道進發的，在花園道口便被港英的「防暴隊」包圍起來。數百名「防暴隊」瘋狂揮着警棍，見人就打，一個個抗議代表都被打得血流滿面，有的還被拖上警車，非法逮捕。有一位乘坐電車的老爹，當時從車上目擊……

打人民戰爭，把港英當局陷入人民戰爭的汪洋大海之中。這一筆帳都是普通工人，但在香港，正符合了偉大領袖的英明指示：「真正的銅牆鐵壁是什麼？是羣衆，是千百萬真心實意地擁護革命的羣衆。這是真正的銅牆鐵壁，什麼力量也打不破的，完全打不破的。反革命打不破我們，我們卻要打破反革命。」

了港英「防暴隊」如此毒打同胞的暴行，氣憤得眼淚直流，見人就說：「從來沒有見過這樣野蠻的人。四、五個武裝警察圍毆一個赤手空拳的人，連婦女也不放過。我在車上看到心都了酸，真是慘無人道！」他一邊說，一邊老淚縱橫，不斷的用手巾抹着眼淚。

有一位過去也是在警界做事的人，他也搖頭歎息說：「真是法西斯，真是法西斯，一百多人被毒打，傷的那麼重，豈有此理！」

港英法西斯瘋狂在花園道口行兇的消息，傳到我們的耳裏，每個人都抑不住心中的憤怒。我們抗議代表的隊伍，不但沒有被嚇倒，反而提前出發了。港英竟然對於鼎沸的人潮恨得要死，除了分派特務跟在每一隊伍後頭之外，在督府附近的街口，就密密麻麻的佈滿了「防暴隊」。我們繞過的時候，高呼口號「打倒英帝國主義！」、「抽轉槍口，一致對敵」、「中國人不……

慧劍心魔

梁羽生著　雲君圖

第四回：知誰是中流砥柱　問幾時大海澄清

唐代的社會風氣，男女間的差別不大，並不如後世之嚴格講究「禮法」，女子以拋頭露面為恥。這種風氣，在北方尤其如此。所以一個單身女子出門，也是司空見慣之事。不過，因為鐵凝只是一個十六歲的小姑娘，這掌櫃的才多問幾句。

鐵凝道：「怎麼？你這間客店是不許單身客人投宿的嗎？」掌櫃的陪笑道：「不是這樣說。」但小姑娘你沒大人作陪，這個——」鐵凝一瞪眼睛，說道：「哦，原來你是怕我沒房錢付你。好，你把這錠銀子拿去，我只住一晚，房錢飯錢都算在裏頭，不夠的我補，多餘的免找。」

鐵凝給的也是一個十兩重的元寶，莫說一天的房飯錢，半個月都足夠有多。掌櫃的吃了一驚，心道：「怪不得王踏子給我算命，說我今年是交了財運。接連兩日，就來了兩個財神，而今天這個小姑娘比昨天那位相公出手還要豪闊！」不由得又苦起臉來。鐵凝道：「怎麼，你還嫌不夠？」

可是這掌櫃的待要接她銀子，卻忽地想起已經客滿，不……

「不是，不是。小店實在是沒有空房。」鐵凝然道：「我不相信，若是沒有空房，你何不早說？」

掌櫃的道：「小姑娘別生氣，且待我想個兩全之法。嗯，我這裏有位單身女客住一間房，若是你肯和她同住，我就去和她說，看她願不願意。」人與人方便自己方便，或者她會答應的。

店小二插口道：「你說的是那位有病在身的女客嗎？她有弟弟作伴，恐怕這個……這個不大妥當吧？」掌櫃的道：「你懂什麼？她有病在身，就正要人陪伴。弟弟總不能整晚陪着姐姐。小姑娘，你別瞪眼睛，這位女客並非得了什麼重病，只是稍稍有了點暑氣。」遇着這種喜遇，一方面覺得有點不便，一方面又以為鐵凝是個小姑娘容易哄騙，所以想出了一個兩全其美」的辦法。

鐵凝把銀子收回，說道：「我不歡喜陪伴病人。掌櫃的連忙叫道：「慢走，慢走。我想到來了！我有間給你！」

鐵凝其實也不想走。原來她正是為了找尋展伯承而到揚州去的。她聽得掌櫃的說是「姐弟」二人，稍不住心中一動，想道：「莫非真有這麼巧的事情？」此時她得掌櫃的說有房間，心中暗暗歡喜，卻假作生氣的樣子，冷哪掌櫃道：「你又說沒有房間，怎麼現在又有了？」（一六三）

「阻差辦公」與「差阻辦公」

香港同胞，近來不少人犯了「阻差辦公」之罪，奇怪的是，「阻差辦公」最近竟多見在報紙出現，好似忽然取消左冊。拜神拜佛不可取消這條擾亂法令，專關香港之得以「和平」與「安定」，多得佢唔少也。

地方不個個藉察，警察是用以維持社會治安的。鮑點人所皆知，做警察非常之辛苦者，但地天天有很多公事要辦，甚至有事亦要攬事來辦，尤其換年近晚，通時遇節，又要攔小販，又要攔白牌佬，忙個不了，你阻佢辦公，你罪實在非常之大，值得坐監罰鎖之至。

「和平」與「安定」端賴差佬維持，最明顯的現象是出現在中下層社會。你做小販的，街邊一寸，差佬一脚踢翻，你要賠得好！賺賺啲白牌司機的，以私家車來營業，抄牌！你要賠抄抄；臨敢呻句「大佬，唔敢叫着」，阻差辦公，有得睇！連兩位仁兄，是叫做「大佬，唔敢叫着」。阻差辦公，如果闖目熱他，咁又唔同，於是變方「和平」共處，而新勢也十分「安定」，天下大亂矣，因此，港英所謂和平與安定全靠警察力量，「阻差」的有假也。

「安定」，此所以「阻差辦公」一進罪名萬萬不能取消，取消就死得人多，有賠「和平」與「安定」，而僞「和平」與「安定」，其實，和平與安定，低如上述，然則「差阻辦公」又如何？曰：「差阻辦公是破壞和平與安定」，於是問題就在「和平與安定」的真假之分，愛國同胞反迫害，風起雲湧，提出抗議，貼大字報，鬧工停工，罷市罷課，攤檔等等抗暴行動，他們所「辦」的「公」，目的何在？不外為尋求真正之和平與安定而已。辦此種公大義凜然，故熱愛者。受壓迫而得來之和平，是假和平；以勝而得來之安定，是假安定，在虛偽的和平與安定之下，一小撮人受其惠，一大片人蒙其害，所以愛國同胞為爭取真和平真安定，不惜流血受威嚇，不怕犧牲，下定決心去爭取勝利，一「差阻辦公」，亦明瞭言為，士氣如虹；「差阻辦公」閃閃縮縮，偷偷摸摸，詭是尋求眞正之和平與安定，公者。你禁止示威遊行，示威遊行就在九龍出現！你禁止貼大字報，大字報就貼滿在天星小輪。我保甚阻差辦公，又點？ 重係我保佢日被你壓縮之小販與白牌佬乎？（六）

偷人又記

夢中人

歐商要求提前付貨 廠家認為很難照辦

港英續施暴行威脅工人開工 工廠生產速度現已受到影響

【本報訊】昨日洋行接到歐洲訂貨商人來電，要求此間廠家以能接成他們的訂貨，最好提前付運。原因是他們已經接到船公司通知，來往港歐之間船隻，將改道南非好望角航行，退航路比經蘇伊士運河航程，要多三十天以上。

據洋行商說，此間廠家將能如原定交貨期交貨已是偷笑的了，現在對方還要求提前交貨，這是很難辦得到的。事實上近來已常常發現有這樣的情形，這就是有些貨物原定上月付運的，但因廠家趕不了，終於到目前尚未付出，預料約到本月中才付運。因此，將來要是香港情況仍如目前一樣，提前付運的可能性很小，如期交貨也有困難。

據洋行商說，此間廠家並不是有意拖延付貨給客戶，主要是自從上月六日港英狂暴瘋狂製造血案之後，工人開工情緒已受到影響。在工人的情況還沒有恢復正常，「五．一一」及「五．二二」更大血案先後發生，自此不但工人開工情緒大受打擊，而且連廠家本身也心神不寧，故有不少工廠出貨減少，以致接成的訂貨不能依期交付。目前香港局面並不是向安定轉化，而是向更不安的一面轉化，港英的狂暴天天出動，這是要關事的表現。

在訂商方面，又怎能使人心安定呢？廠家又如何能要求工人安心趕貨呢？

由於英美唆使以色列挑起中東戰爭，以致蘇伊士運河封閉，船的航程長了，將來貨物不能及時到步，他們的生意便大受影響。可見各有困難，但問題如何解決就費思量了。

昨日，此間有些廠家為避免與客方交涉保險費、運費等問題，特別提醒此間洋行停止接做C.I.F.價訂單。歐洲亦有廠家來電，通知洋行……

銀行對做進出口押匯更審慎

【又訊】因港英製造血腥暴行、實行白色恐怖和中東戰事的雙重影響，現在銀行對於接做進出口押匯生意已更形審慎。

據此間銀行界人士說，現在各家銀行已停止接入中東戰事區的押匯單；即使是以D/P.D/A.等記賬方式運往中東非戰事區的貨，也要詳細審閱當地買家和本地出口商的信用程度與營業情況如何，然後才肯酌量進行「買單」。又因為蘇伊士運河已由六日起封閉，今後港—歐線航輪既須繞道好望角航行，運費很可能提高，而來往貨物的到埗期亦要延遲，銀行方面為了保障本身的利益，現已考慮收緊信用。據悉，自從五月份港英一手製造了三次血腥迫害及實行白色恐怖之後，有些大洋行以D/P方式輸出的貨物，銀行已拒絕十足「買單」，而只肯墊款八成。

同一消息來源又說，今後由港運往歐洲的貨物，銀行採取同樣收縮措施的將會越來越多。……

屠場被「防暴隊」包圍 生豬無法進場開盤

上市量少零售肉價將再被扯高

【本報訊】萬惡的港英當局，昨天早上又對土瓜灣中華煤氣公司的煤氣工人施以血腥鎮壓，使得位於鄰近的屠場也被包圍。當天中午由內地各口岸運來的生豬均未能如時進入屠場，今天上市的生豬大受影響，市場零售價格繼續上漲。

今天是端午節，照例三天就是瑞午節假期……

顧客又搶購火水 零售商人難應付

有些每罐叫高至十元

【本報訊】昨日上午火水門市買賣一度比前日稍為緩和，但到下午又再趨緊，許多地區的火水零售站又出現搶購的情形。一部分米舖而兼售火水的商店，由於它們要集中人力售賣白米，實行提高火水價，使顧客轉到代理商去。

鷹犬進行騷擾 米店售米受阻

包頭白米每擔要百多元

【本報訊】昨天米市大盤交投仍旺，成價漲勢已轉慢。……

倫敦報價急跌 港糖市亦跟降

【本報訊】國際原糖價續跌，香港糖市疲弱，價亦下降。

K金反覆成萬餘兩

美匯美鈔再漲二至三元 白銀條銀元亦一致報升

【本報訊】昨日K金市比較反覆，最高價曾挺至二八七．最低價為二七八。全日起落幅度約九點，還顯示出市面人心仍比較動盪。……

原料市淡靜 廠家少落場

東接受外匯申請

西德匯瑞匯比匯回低 股市暗盤部份價再落

洋酒市仍冷清清

端午節雖近 罐頭伙食生意亦不好

美麗宮：今天四場　新派歌舞奇情巨片　青春之戀

國際：今天選映　桃源春戀　伊士曼七彩片上中英文

倫敦、京都、樂宮：最後兩天　大俠復仇記

紐約、大世界、麗宮：昨天旺場　虎俠鬥狂龍

荷李活、亞洲、金門：最後兩天　艷諜神龍

國寶：今天特別選映　光破剛鐵　槍死勇金

銀都：今早十二時半　金石盟　豈蔻年華　游擊小英雄

南華：今天12點半四場　搶食世界　飛燕迎春　遊擊小英雄

南洋：今天十二時半早場　遺產一百萬　變色龍　遊擊小英雄

國泰：昨早滿座　十壯士

喘哮：喘哮新藥　碧桃仙　P.O.Box 3762　電話：733945 728975

百樂門、麗斯：鐵剛勇金　鬼戰魔黨　學神　艷遇

總統、大華、皇宮：阿高高　春風舞韻

樂聲、新聲、國華：柳鶯春色少爺兵　偷情男女

利舞臺：春光乍洩

麗聲、皇后、皇都：艷后干戈

新華、豪華：狂歌熱舞　青春樂

普慶、珠江：游擊小英雄

頭暈　心跳　彭錦業中醫教授

潘柏頑症　古方秘製

醫藥　出售　西環貨倉　遺失聲明　分類廣告

蔡氏　根治鼻喉・風濕・胃病

古玉清女若濱　癩痘喉症

中聯搬屋公司　港717922・708973 九631288

明新花店　地址：水坑口十一號　電話：二四八六三四

買唱機搵我

銳永余家針灸

趙文子醫館　邵英趙威

高棉與先達雅途輪 昨晚明晚分開歐洲

將取道運河或好望角還未決定

日正汽船株式會社 NISSHO LINE　TENSEI MARU　星丸
正和汽船株式會社 SEIWA LINE　"KOYO MARU"

高棉與先達雅途輪 昨晚明晚分開歐洲
將取道運河或好望角還未決定

【本報訊】法國郵船公司之「高棉」郵輪，已於昨晚十時離港開往馬賽，載出貨物七百噸，其中包括四百噸內地白米轉運往東非，其餘三百噸則是運往馬賽和東非馬爾加什的香港製品。該輪究將取道蘇伊士運河還是繞道好望角開往歐洲，現尚未有決定，要待它開抵吉布提之後才作定奪。

鐵行公司之「先達雅途」貨輪，現正在九龍倉碼頭落貨，定明晚午夜開往德國、漢堡和鹿特丹等歐洲港口，預計載出貨物有千餘噸。該輪究將取道蘇伊士運河還是繞道好望角航行，則現亦未作決定。但據悉，如該輪繞道好望角航行，則到達每一個歐洲港口均要延期三天。例如開抵荷蘭鹿特丹，即要從廿一天延至廿四天。

沙喇伯丸今到 來日貨二百噸
金寶來丸定十二日到

【本報訊】永泰海運有限公司代理之日輪「沙喇伯丸」，定今日中午由日本抵港。它這次載來日貨只二百噸。該輪將於明早開往新加坡、巴生港和吡叻。聞港商只有百餘噸貨運出。因近日開往星、馬的船隻甚多，而去貨總量則減少了，故每艘船所分得的生意亦跟着減少。

該公司代理之日輪「金寶來丸」，定本月十二日由日本抵港，起落貨物後將於十三日開往曼谷。據悉，該輪約有六百噸貨運出，其中包括轉口棉花七十噸，餘為鐵條、漆油、棉紗、塑膠粒和雜貨等。

飛機時刻
（如有問題，請向有關公司詢問）

今日到港班機

國泰：新加坡來，中午十二時五十分到；東京、大阪、台北來，下午三時到；曼谷來，下午二時五十五分到；馬尼拉來，晚上九時四十分到；大阪、台北來，下午八時卅分到；馬尼拉來，晚上七時廿五分到。英航：東京來，下午四時零五分到；仰光來，下午三時到。菲航：馬尼拉來，中午十二時卅分到。澳航：悉尼、馬尼拉來，下午六時十五分到；另一班，晚上九時五分到。泰航：台北來，中午十二時十分到；新加坡來，下午五時；吉隆坡來，下午一時四十分到；台北來，上午十一時卅五分到；西貢、曼谷來，下午四時十分到；新加坡、吡叻來，晚上九時五十五分到；東京、大阪來，下午四時零分到；台北來，下午五時；民航：台北來，中午十二時到；另一班，上午八時卅分到。印航：曼谷來，下午七時到。泛美：東京來，下午五時到。德航：東京來，下午九時卅分到。西北：紐約、東京來，下午五時到。日航：東京、大阪來，下午九時十五分到；台北來，下午二時四十五分到；東京來，下午十二時五十分到；雅加達、新加坡、曼谷來，下午四時四十五分到；東京來，下午四時五十分到。澳航：新加坡來，下午三時到。

今日離港班機

昌興：往東京、溫哥華，下午二時十五分開。東航：往金邊，開。瑞士航：往曼谷、喀拉蚩、貝魯特，下午五時廿五分開。國泰：往台北、大阪，上午九時三十分開；往曼谷，上午九時十分開；往西貢、台北、大阪，下午四時十分開；往馬尼拉，下午一時開；往吉隆坡、新加坡，下午三時十分開；往曼谷，下午五時開；往台北，中午十二時開。荷航：往曼谷、仰光、喀拉蚩，下午八時零五分開。泰航：往東京、加爾各答，下午十時開；往台北，下午四時開。大阪、東京，晚上十一時十分開；往曼谷、新加坡，下午四時四十分開；往台北，下午一時五十五分開。民航：往台北，開晚上十時；另一班，中午十二時四十分開。英航：往曼谷、喀拉蚩，晚上九時十分開。泛美：往東京，下午五時卅一分開。西北：往東京，下午五時廿五分開。日航：往台北，開下午五時十五分；往漢城，下午十一時開。

今日明日出入口船隻

今日入口船隻

船	名	來往港口	停泊地點	公司
夏威夷	HAWAII(下午七時)	日本舊金山	A28	渣甸
多寶多	TROUBADOUR(下午八時)	美國	九龍倉橋	多利順
祥川丸	SACHIKAWA MARU(下午四時)	美國灣	A4	太平
日隆丸	NICHIRYU MARU(下午六時)	日本	油蔴地	泰山
山花丸	YAMAHANA MARU(上午六時)	日本	A15	萬邦
墨爾砵丸	MELBOURNE MARU(下午三時)	新加坡	A24	大阪
阿利根丸	OREGON MARU(半夜)	日本	A29	太平
安拿	ANNA K(下午)	美國	九龍倉橋	多利順
國[illegible]	CAPTO(上午十時)	日本	A22	大阪
沙喇伯丸	CELEBES MARU(中午)	日本	B13	永泰
百安	PARNON(半夜)	上海	A12	華夏
馬來怡美利	BRADEVERETT(下午六時)	新加坡	A9	福來

今日出口船隻

船	名	來往港口	停泊地點	公司
必先達	PEISANDER(上午六時)	利物浦	A24	太古
三[illegible]丸	MIKUMO MARU(上午六時)	孟買喀喇蚩	B11	日郵
丁抹丸	DENMARK MARU(中午)	西南非	A25	太平
大寶宮	HOI KUNG(上午十一時)	新加坡巴生	A11	順昌
布利斯托丸	BRISTOL MARU(下午五時)	歐洲	A5	大阪
加賀丸	KAGA MARU(下午)	歐洲	A8	日郵
布魯連城	CITY OF BROOKLYN(上午六時)	歐洲	海厦	鐵行
剛咭士丸	GANGES MARU(中午)	印巴	B18	大阪
樂興	REBECCA(下午)	曼谷	B12	順昌
浩生	HO SANG(下午)	山打根	B20	渣甸
永良丸	EISHIN MARU(下午)	南非	A27	日郵
	CAPTO(半夜)	加勒比海	A22	大阪
菲律賓丸	PHILIPPINE MARU(半夜)	美國	A6	大阪
墨爾砵丸	MELBOURNE MARU(半夜)	日本	A24	大阪
吉野山丸	YOSHINOSAN MARU(下午)	日本	A7	大阪
香島勇士	ISLAND VENTURE(上午八時)	基隆	A12	華光

明日入口船隻

船	名	來往港口	停泊地點	公司
聖康士坦	SANTA CONSTANCE	日本	A	海運
新寶	S.G.EMBIRICOS	日本	A33	海運
皮利亞士	PELEUS	英國	太古橋	太古
中國熊	CHINA BEAR	舊金山	A25	美輪
協德丸	KYOTOKU MARU	日本	A	大阪
天星丸	TENSEI MARU	日本	B9	海聯
[illegible]	SEFRA	日本	A	海運
長沙	CHANGSHA	澳洲基隆	海厦	太古
力高巴	NICOBAR	日本	九龍倉橋	太平
安慶	ANKING	基隆	西環碼頭	日郵
多加蘭	TOGARAN	印尼	B	通裕
美邦丸	MIKUNI MARU	日本	A	日郵
屈拿仙利蘭	WERNER SEELINBINDER	漢堡	A1	東方
富貴	EMPRESS OF VICTORIA	基隆	油蔴地	永利
茨城丸	IBARAKI MARU	日本	A	日郵
美上美	SUSANNE	曼谷	油蔴地	振盛行

明日出口船隻

船	名	來往港口	停泊地點	公司
華利士泰	WERRASTEIN	歐洲	A23	捷成
七巴尼吉	SPAARNEKERK	歐洲	A32	渣華
先達雅途	STRATHARDLE	倫敦歐洲	九龍倉橋	鐵行
山花丸	YAMAHANA MARU	印巴	A15	萬邦
沙喇伯丸	CELEBES MARU	新加坡吡叻巴生	B13	永泰
士打富士美	STRAAT FUSHIMI	南非	A2	渣華
士打菲芝	STRAAT FIJI	日本	A3	渣華
夏威夷	HAWAII	美國	A28	渣甸
利包	NEGBA	美國	A5	新興行
阿利根丸	OREGON MARU	美國	A29	太平
馬來怡美利	BRADEVERETT	沖繩	A9	福來
昌光丸	SHOKO MARU	馬尼拉	B1	大信
潘達	PUNDUA	日本	B15	鐵行
多寶多	TROUBADOUR	曼谷	九龍倉橋	多利順
順利	SHUN LEE	馬尼拉	A1	東方

入口船期預告

船	名	開來港口	月日	公司
泰來總統	PRES. TYLER	馬尼拉	6月11	總統
幹島丸	MIKISHIMA MARU	日本	6月11	太平
三崎丸	MISAKI MARU	日本	6月11	日郵
大寶	TIBER	歐洲	6月11	太平
芝保大士	TJIBODAS	日本	6月11	渣華
霧鈴	PIONEER MIST	馬尼拉	6月11	美輪
飛鷹	FLYING HAWK	新加坡	6月11	和捷
北海丸	HOKKAI MARU	日本	6月11	大阪
邊德	BENDEARG	基隆	6月11	邊行
基文天	CLEMENTINE	日本	6月11	捷成
南星丸	NANSEI MARU	日本	6月11	大信
唐安東尼	DON ANTONIO	馬尼拉	6月11	美邦
斯樂	SLOTI	天津	6月11	華夏
大元丸	TAIGEN MARU	加美	6月11	太平
蒙巴沙丸	MOMBASA MARU	新加坡	6月11	大阪
萬利怡美利	MANOLOEVERETT	新加坡	6月11	福來
珍施馬士基	JENS MAERSK	日本	6月11	捷成
金寶來丸	CANBERRA MARU	日本	6月12	永泰
德利拉	TANAGRA	歐洲	6月12	順昌
昭博丸	SHOHAKU MARU	日本	6月12	海聯
第一東洋丸	TOYO MARU NO.1	日本	6月12	東洋
東郵	EASTERN MUSE	日本	6月12	渣甸
伊麗士	ERICE	意大利	6月12	大信
捷途	CHITRAL	英國	6月12	鐵行
奇諾馬士基	KNUD MAERSK	波斯灣	6月12	捷成
阿徒勿咖	AUTOMEDON	日本	6月12	太古
巴哈多	BAHADUR	日本	6月12	鐵行
京灣	KING BAY	雅加達	6月12	惠康
美華碧琪	MARTHA BAKKE	舊金山	6月12	鐵行
蘇丹	SOUDAN	日本	6月12	鐵行
景星	STAR ALTAIR	日本	6月12	福來
維也納	VIENNE	歐洲	6月12	法郵
大華士泰	TRAVESTEIN	歐洲	6月12	捷成
錦和丸	SHINWA MARU	日本	6月13	大信
香港航商	HONGKONG MARINER	美輪	6月13	港郵
大利士民	TALISMAN	美國	6月13	多利順
華興	MONICA	西貢	6月13	順昌
信協丸	SHINKYO MARU	日本神戶	6月13	聯僑
東海	EAST SEA	西貢	6月13	福來
廣通	KWONG TUNG	山打根	6月13	萬祥源
日洋丸	NICHIYO MARU	新加坡	6月13	中央
東方明珠	ORIENTAL PEARL	美國	6月13	港郵
福星	STAR BETELGEUSE	新加坡	6月13	福來
蘇律	SURAT	美國	6月13	鐵行
西花拉	WESTFALIA	歐洲	6月13	捷成
永安	WINGAN	日本	6月13	中央
百利	BALI	美國	6月14	太古
羅斯福總統	PRES. ROOSEVELT	舊金山	6月14	總統
成文丸	SEIBUN MARU	日本	6月14	東方
寶麗娜	BORIBANA	歐洲	6月14	寶隆
東京丸	TOKYO MARU	日本	6月14	日郵
萊渣	RAJAH	吉大港仰光	6月15	鐵行
愛施馬士基	ELSE MAERSK	波斯灣	6月15	捷成
芬湖	FERN LAKE	美國	6月15	多利順
桑光丸	SOKO MARU	日本	6月15	大信
輝光丸	KIKO MARU	日本	6月16	大信
亞蘭吉	ALMKERK	歐洲	6月16	渣華
北京	PEKIN	歐洲	6月16	天祥
大福山	TAIFOOKSHAN	曼谷	6月16	順昌
奎松總統	P. PRES. QUEZON	美國	6月16	美邦
蘭利	RANEE	日本	6月16	鐵行
樂門	NORMAN	新西蘭	6月16	太古
邊尼華士	BENNEVIS	歐洲	6月17	邊行
政治家	LONDON STATEMAN	美國	6月17	海運
芝萬宜	TJIWANGI	澳洲	6月17	渣華
北海道	HOKKAIDO	歐洲	6月17	太平
太平洋勝利	PACIFIC VICTORY	加美	6月18	港郵
快達些亞	FLINTSHIRE	歐洲	6月18	渣甸
來利碧琪	LLOYD BAKKE	西澳洲	6月18	鐵行
馬哥孛羅	MARCO POLO	意大利	6月21	天祥
亞洲	ASIA	意大利	6月21	天祥
山城丸	YAMASHIRO MARU	歐洲	6月21	日郵
邊拿芬	BENAVON	歐洲	6月22	邊行

出口船期預告

歐洲線

船	名	開往港口	月日	公司
力高巴	NICOBAR	歐洲	6月11	太平
伊麗士	ERICE	意大利	6月13	海運
邊德	BENDEARG	歐英	6月15	邊行
蘇丹	SOUDAN	英歐	6月15	鐵行
阿徒勿咖	AUTOMEDON	利物浦	6月16	太古
凱斯總統	PRES.HAYES	馬賽	6月16	總統
巴士拿	BASRA	歐洲	6月17	寶隆
錫蘭	CEYLON	歐洲	6月17	太平
捷途	CHITRAL	倫敦	6月19	鐵行
邊尼華士	BENNEVIS	歐洲	6月19	邊行
快達些亞	FLINTSHIRE	歐洲	6月21	渣甸
馬哥孛羅	MARCO POLO	意大利	6月21	天祥
亞洲	ASIA	意大利	6月21	天祥
季連娜	QUIRINALE	意大利	6月21	天祥
邊拿芬	BENAVON	歐洲	6月22	邊行
山城丸	YAMASHIRO MARU	歐洲	6月22	日郵

印·巴·中東線

船	名	開往港口	月日	公司
茨城丸	IBARAKI MARU	近東	6月11	日郵
天星丸	TENSEI MARU	科倫坡	6月12	海聯
美邦丸	MIKUNI MARU	科倫坡波斯灣	6月12	日郵
亮星	STAR ALTAIR	波斯灣	6月13	福來
珍施馬士基	JENS MAERSK	波斯灣	6月13	捷成
永安	WING AN	科倫坡	6月14	中航
建國	CHINKOA	波斯灣	6月16	鐵行
東警	EASTERN RANGER	印巴	6月17	渣甸
嘉家沙	IAGASHA	印度錫蘭	6月19	太古
新印度怡美利	JOHNEVERETT	印巴	6月20	福來

東南亞線

船	名	開往港口	月日	公司
美上美	SUSANNE	曼谷	6月11	振盛行
利來	MIRANDA	印尼	6月11	[illegible]
安興	LORINDA	西貢	6月12	[illegible]
寶利	PALMARES	雅加達	6月12	亞非
天星丸	TENSEI MARU	新加坡巴生	6月12	海聯
基文天	CLEMENTINE	印尼	6月12	捷成
金寶來丸	CANBERRA MARU	曼谷	6月13	永泰
東郵	EASTERN MUSE	曼谷	6月13	渣甸
亮星	STAR ALTAIR	新加坡吡叻	6月13	福來
巴哈多	BAHADUR	新加坡	6月13	鐵行
永安	WING AN	新加坡吡叻巴生	6月14	中航
珊瑚海	CORAL SEA	印尼	6月14	信裕
第一東洋丸	TOYO MARU No.1	馬尼拉	6月14	東洋

汕頭·天津·上海線

船	名	開往港口	月日	公司
樂門	NOR MAN	上海	6月17	太古
亞蘭吉	ALMKERK	青島上海	6月17	渣華
士打順達	STRAAT SOENDA	上海	6月18	渣華
喜連路芝	GLENORCHY	上海青島	6月20	渣甸
喜連快路	GLENFALLOCH	新港	6月22	渣甸

基隆·台中·日本港口線

船	名	開往港口	月日	公司
蒙巴沙丸	MOMBASA MARU	日本	6月11	大阪
安慶	ANKING	基隆	6月12	太古
萬利怡美利	MANOLOEVERETT	日本	6月12	福來
維也納	VIENNE	日本	6月13	法郵
福星	STAR BETELGEUSE	日本	6月14	福來
淡路山丸	AWAJISAN MARU	日本	6月14	大阪

非洲線

船	名	開往港口	月日	公司
協德丸	KYOTOKU MARU	西南非	6月11	大阪
北海丸	HOKKAI MARU	東非	6月12	大阪
芝保大士	TJIBODAS	東非	6月13	渣華
三崎丸	MISAKI MARU	東非	6月13	日郵
森隆	SHOMRON	西南非	6月15	新興行
厚爾馬士基	HULDA MAERSK	西南非	6月17	捷成
羅塞列治丸	ROSARIO MARU	南非	6月24	大阪

（左接出口船期預告）

船	名	開往港口	月日	公司
魯斯	RUYS	南非	6月23	渣華
春日山丸	KASUGASAN MARU	南非西非	6月23	大阪
亞拉斯加丸	ALASKA MARU	東非	6月25	大阪
厚文	HOUTMAN	東非	6月28	渣華

美洲線

船	名	開往港口	月日	公司
聖康士坦	SANTA CONSTANCE	美國	6月11	海運
新寶	S.G.EMBIRICOS	美國	6月11	海運
[illegible]	SEFRA	東加	6月11	海運
香港代表	H.K.DELEGATE	美國	6月11	港郵
泰來總統	PRES.TYLER	美國	6月12	總統
幹島丸	MIKISHIMA MARU	東加拿大	6月12	太平
飛鷹	FLYING HAWK	美國	6月12	和捷
大元丸	TAIGEN MARU	加美	6月12	太平
霧鈴	PIONEER MIST	美國	6月13	美輪
唐安東尼	DON ANTONIO	美國	6月13	美邦
大利士民	TALISMAN	美國	6月13	多利順
百利	BALI	美國	6月14	太古
山若山丸	YAMAWAKA MARU	美國	6月14	中央
日洋丸	NICHIYO MARU	溫哥華美國	6月14	中央
橫濱丸	YOKOHAMA MARU	加勒比海	6月15	中央
太平洋勝利	PACIFIC VICTORY	加美	6月18	港郵

澳洲線

船	名	開往港口	月日	公司
東月	EASTERN MOON	澳洲	6月13	渣甸
美華碧琪	MARTHA BAKKE	西澳洲	6月14	鐵行
長沙	CHANGSHA	澳洲	6月16	太古
芝萬宜	TJIWANGI	澳洲	6月20	渣華
芝大益	TJITARUM	新西蘭	6月23	渣華
亞拉甸娜	ARADINA	澳洲	6月25	鐵行
樂門	NORMAN	新西蘭	6月30	太古
安地斯丸	ANDES MARU	新西蘭	7月1	大阪
湖南	HUNAN	澳洲	7月4	太古
東泰	EASTERN ARGOSY	澳洲	7月5	渣甸

輪船停泊處

船	名	停泊地點	公司
寶利	PALMARES	油蔴地	亞非
樂樂	FAVORITA	A29	華夏
七巴尼吉	SPAARNEKERK	A32	渣華
香港代表	HONGKONG DELEGATE	A31	港郵
伊豆丸	IZU MARU	B7	大昌
大俊丸	DAISHUN MARU	B3	東方
士打菲芝	STRAAT FIJI	A3	渣華
海德	HALLDIS	B14	利順

截郵時間

今日空郵（星期五）

中國大陸 上午七時；沙巴、東 上午十時；美國東岸、加拿大、巴西 上午十一時；台、日 下午一時；非 中午；泰、巴基斯坦、荷、比、挪、丹、法、意、瑞典、尼日利亞、非、英、瑞士、希臘、西德、冲繩、夏威夷、美、中南北美 下午二時；馬、新加坡、錫 下午五時；澳洲、新西蘭、印、南越、南朝鮮、伊朗、伊拉克 下午六時

平郵

中國大陸 上午七時；澳門 上午十時半、下午二時、六時；日、夏威夷、毛里求斯、葡屬東非、巴西、阿根廷、英、歐洲、意、瑞士、法、東歐、西德、荷、比、哥斯達黎加 下午五時

明日空郵（星期六）

中國大陸 上午七時、下午六時；印尼 上午十時；非 上午十一時；台、日、東、丹、挪、瑞典 下午一時；尼日利亞、瑞士、毛里求斯、英、夏威夷、美、中南北美 下午二時；馬、星、沙巴、老撾、泰國 下午三時；澳洲、新西蘭、印、巴、巴林、荷、比、意、西德、南越、美國東岸、法、加 下午六時

惠刊廣告請撥電話七二六九八〇

惠康船務公司
WELCOME SHIPPING COMPANY
HONG KONG
TEL:23406/ 235274
M.V. "KING BAY"
京灣輪 直透：椰加達
六月十二日收貨 十七日開行
接洽電話：二三四〇六七 二三五二七四
東亞銀行 印尼國家銀行 東京銀行 經批准簽發提單
印尼輪代理：P. N. PELNI

Harrow Enterprises Limited
820B Hang Chong Bld
Tel.246731
S.S. "[illegible]A"
萬樂輪 直透：棉蘭 沙橫
即日收貨 六月十日開行
代理：通運航業有限公司
聯星商行
電話：445510、438842

永和海運株式會社
EIWA LINES
M.S. "SHINKYO MARU"
信協丸（快速新輪）
六月十三日由日本神戶抵港 十四日收貨 十五日開航
直駛 山打根 納閩
入口收貨人請速來辦理提貨手續，否則逾時代卸駁存倉所有一切費用及遇火水險等責任概歸收貨人負責，此啓
總代理：聯僑輪船有限公司啓
電話：448865 244503

第一中央汽船株式會社
DAIICHI CHUO KISEN KAISHA
M.S. "NICHIRYU MARU"（由日本到）
日隆丸 往星加坡
六月九日收貨 十日晚開行
總代理：泰山有限公司啓
收貨處：永通公司
電話：445823 445316

貨客艙載港埠內四四四一二八一二
順昌航業有限公司啓

M.S. REBECCA
樂興 即日落貨 即日下午開行 直透 曼谷

M.S. HOI KUNG
大寶宮 即日落貨 即日上午十一時開行（泊A11號泡） 直透 石叻 庇能
（最新型客貨輪設備十八個歡迎搭客兼收冷藏貨）

M.S. "PARNON"
百安 由上海來。定於六月九日晚抵港，泊A12泡。

M.S. "SLOTI"
斯樂 由天津來。定於六月十一日中午抵港。
請各收貨人速來本公司辦理提貨手續。
華夏企業有限公司啓
中國銀行大廈五樓 電話：二四二一六一

渣華郵船公司
總代理：荷蘭東亞輪船公司 利來郵船公司
電話：二四一一八一（二十線）

航線	船名	開航日期	直航
澳洲線	TJIWANGI 芝萬宜	六月廿日	布利士彬、雪梨、墨爾砵。
新西蘭線	TJITARUM 芝大益	六月廿三日	菲芝群島、奧蘭、威靈頓、利特頓、奧尼丁各埠。
東非線	TJIBODAS 芝保大士	六月十二日	蒙巴沙、桑給巴爾、達累斯薩拉姆、貝拉、羅倫索馬貴斯
南非、南美線	STRAAT FUSHIMI 士打富士美	六月十日	石叻、巴生港、毛里求斯、得班、南非及南美各埠。
西非線	STRAAT MOZAMBIQUE 士打莫三鼻	七月一日	得班、開普敦及西非各埠。
歐洲線	SPAARNEKERK 士巴尼吉 / NEDER RIJN 力打靈	六月十日 / 六月廿五日	中東及歐洲大陸各埠。
拉丁美洲線	ELSE SKOU 伊士高 / BANDA 彭達	六月廿九日 / 六月三十日	拉丁美洲加勒比海區域、中南美洲各埠。

LUEN SOON NAVIGATION CO., LTD
S.S. "WING SOON"
永順輪 直航 亞庇 山打根 斗湖
十六日開行
M.V. LUEN SOON
聯順輪 直航 婆羅乃 仙本拿
六月十五日收貨 十八日開行
聯順船務實業有限公司
干諾道中四十號 電話：[illegible]

信裕企業有限公司
干諾道中五四一五八號華康大厦一〇〇二室
電話：二二五三九二 二二五四三一
M.V. "PALMARES"
利來輪 前往：椰加達、三孖冷、泗水
六月即日落貨 六月十一日開行
M.V. "CORAL SEA"
珊瑚海 前往：椰加達、三孖冷、泗水
六月十一日落貨 十四日開行
總代理：通通船務公司
干諾道中五四一五八號華康大厦九〇一室
電話：二二三八八一 二三八五二九
印尼國代理：P.N.DJAKARTA LLOYD

總代理
亞非船務有限公司
於仁大廈1536室
電話：242031（五線）
M.V. "PALMARES"
寶利輪 六月十日落貨 十二日開行
前往：椰加達 孟加錫
接洽處：新盛船務公司
萬昌大廈六〇三一四室 電話：[illegible]
印尼國家輪船代理：GESURI LLOYD P.T.

日正汽船株式會社
NISSHO LINE
天星丸 TENSEI MARU
六月十日由日本抵港 十一日收貨 即晚開行
直放 新加坡 巴生

正和汽船株式會社
SEIWA LINE
幸洋丸 "KOYO MARU"
六月廿日收貨 廿一日開行
直放 盤谷 古晉
總代理：
海外聯合海運有限公司啓
[illegible]大廈110—111室
電話：445709 445685 43960

蘇伊士運河簡介

六月五日，美帝國主義唆使它的忠實走狗以色列悍然發動了對阿拉伯國家的侵略戰爭。目前，阿拉伯各國人民同仇敵愾，一致奮起，正在給予侵略者以迎頭痛擊。阿聯六日正式宣布停止蘇伊士運河航運，這是反擊美、英帝國主義及其侵略工具以色列的又一重大措施。

蘇伊士運河位於阿聯東北部，扼歐、亞、非三洲交通要衝，溝通紅海與地中海，使大西洋、地中海與印度洋聯結起來，是一條在國際航運中具有重要戰略意義的水道。

蘇伊士運河全長一百七十五公里，河面平均寬度為一百三十五米，平均深度為十三米，可以通行排水量四萬五千噸的輪船。蘇伊士運河從一八五九年開鑿到一八六九年竣工。運河開通後，英、法兩國就壟斷蘇伊士運河公司百分之九十六的股份，每年獲得巨額利潤。如一九五五年的公司利潤為一億美元，阿聯只得到三百萬美元。

從一八八二年起，英國在運河地區建立了海外最大的軍事基地，駐紮了將近十萬軍隊。第二次世界大戰以後，阿聯人民堅決要求收回蘇伊士運河的主權，並為此進行了不懈的鬥爭。一九五四年十月，英國被迫同意把它們佔領軍在一九五六年六月十三日以前完全撤離阿聯領土。

一九五六年七月二十六日，阿聯政府宣佈將蘇伊士運河公司收歸國有。英、法帝國主義為了維護它們的殖民統治，十月二十九日晚，竟糾合以色列發動侵略阿聯的戰爭。阿聯人民奮起抵抗，給來犯的英、法、以侵略者以沉重打擊。阿聯人民的英勇抗戰，得到了全世界人民的聲援。英、法、以侵略者遭到了可恥的失敗。今天，美、英帝國主義及其走狗以色列又重新走上了侵略戰爭的老路，然而阿拉伯人民更加團結，更加強大了，他們在全世界人民的同情和支持下，一定會給侵略者以加倍的懲罰，勝利定將屬於阿拉伯人民！

本報特評

美英一貫指使以侵阿拉伯

以色列在美英帝國主義的唆使下，已於六月五日向阿聯發動陸空兩面進攻，從而爆發以美英以為一方和以阿拉伯國家為另一方的一場中東大戰。早在大戰爆發以前，美國「國民前衛」周刊就已預料到這場戰爭了，下面是其報的描述：

在未來的二十四小時內，中東可能爆發一場大戰。（譯按：「國民前衛」周刊是六月三日刊登這篇文章的。作者蘇利曼．阿卜杜拉—紋列法寫於約旦的耶路撒冷。）為什麼中東可能爆發一場大戰呢？戰爭的根源可以追溯到蘇伊士戰爭更早的一些時候，追溯到一九四八年圍繞巴勒斯坦而進行的那場鬥爭。

一九四七年十一月，聯合國大會通過巴勒斯坦分治，在巴勒斯坦分別成立阿拉伯國家和猶太國家。從十一月二十九日聯大通過分治起，到一九四八年五月十五日英國正式宣告結束它對巴勒斯坦的統治止，巴勒斯坦陷入了內戰狀態。

聯合國大會竟然通過違背阿拉伯民族意願的分治，當時確使巴勒斯坦的阿拉伯人大感失望。不過，這件事也叫阿拉伯人終於認清楚了英國的真面目。在第一次世界大戰期間，英國曾許下諾言，答應阿拉伯人民在巴勒斯坦有自決權。到了這個時候，英國不僅用自己的行動，即把巴勒斯坦問題提交聯合國的行動，違背自己的諾言，而且早在一九一七年十一月，就已發表「貝爾福宣言」，聲稱將幫助猶太人在巴勒斯坦建立「猶太民族之家」，鼓勵猶太復國主義者移入巴勒斯坦。一九一七年，當英國軍隊佔領巴勒斯坦的時候，在巴勒斯坦七十萬的總人口中，猶太人只佔五萬六千人，即佔十二分之一還不到，而且其中很大一部分並非復國主義者。在英國佔領期間，巴勒斯坦土地的總面積，猶太人只佔百分之二左右。但是在英國的鼓勵下，猶太復國主義者大批移入巴勒斯坦，到了一九四八年，在巴勒斯坦二百萬的總人口中，猶太人估到七十萬左右，即大約佔到百分之三十五。

早在三十年代，阿拉伯人已逐漸意識到事情的變化，因此，他們提出許多要求，其中包括巴勒斯坦的充分自治，選舉一人一票的自治議會，並限制復國主義者移入等等。當英國當局拒絕這些要求時，巴勒斯坦境內爆發了一系列武裝起義。有兩年時間，各個城市因為頻頻發生總罷工而陷於癱瘓，同時阿拉伯游擊隊控制了各個農村。不過，這一系列起義終於被英國軍隊和由英國軍官指揮的猶太復國主義軍隊鎮壓下去。

從聯大通過分治決議到英國宣告結束統治的期間，巴勒斯坦又進行了五個月的內戰。阿拉伯人之所以再度被壓下去，是由於當時缺乏外援，本身的組織不夠健全，加上缺乏現場指揮的和得到人民普遍擁護的領導。在一九四八年四月十九日到五月十四日期間，提伯里斯、海法、薩馬赫、卡塔蒙、雅法、貝森和阿卡等地，全被英軍和猶太復國主義者所佔領，大批阿拉伯人被驅逐出境。所有這些都發生在任何阿拉伯國家的軍隊進入巴勒斯坦以前。

阿拉伯國家軍隊到了五月十五日，才進入巴勒斯坦。[illegible]除了極小的一部分外，[illegible]裝備和指揮，樣樣不及對方，因此樣樣打不過對方。不過，[illegible]爭也教育了許多在巴勒斯坦服役的阿拉伯軍官。伊拉克和敘利亞堅決要求一次[illegible]，英國對阿拉伯[illegible]都宣誓要[illegible]打倒腐敗無能的阿拉伯統治集團。

在理論上，阿拉伯國家仍然作出許諾，要從事第二回合的解放巴勒斯坦的鬥爭。參加阿拉伯國家聯盟的亞洲和非洲阿拉伯國家的人口不少，但是他們的鬥爭受到很多因素的限制，以致往往只停留在口頭上。這些因素包括各國領導人物之間意見的分歧和利益的矛盾等等。另一方面是以色列在西方（主要是美國和英國）的支持下，在軍需、技術和軍事才能都有相對的提高，從而彌補人少的弱點，妨礙阿拉伯人解放巴勒斯坦。

另一個重要因素，是美國保證保障以色列的現有邊界，必要時不惜使用軍事干涉。美國的這種態度一度嚇怕了某些阿拉伯國家的領導人。有一個時期，只有巴勒斯坦人，主要是聚集在約旦和加沙的一百多萬難民，以及居留在聯合國劃定的「阿拉伯國」內的五十萬巴勒斯坦人，繼續進行光復鄉土的戰鬥。

最近，敘利亞政府宣佈，堅決支持巴勒斯坦人立即解放祖國的要求，並同意巴勒斯坦突擊隊以敘利亞為出擊基地。一個星期前，以色列領導人提出警告說，以色列將對敘利亞採取大規模的「報復性」措施，更把中東大戰危機推到蘇伊士戰爭以來最高點，使大戰一觸即發。

國際資料

阿拉伯國家和以色列

以阿拉伯人為主組成的國家都稱阿拉伯國家。它們分佈在亞洲的西部和非洲的北部，由於這些國家在地理上連成一片，因此通常又稱為「阿拉伯世界」。在亞洲西部的有敘利亞、黎巴嫩、伊拉克、約旦、沙特阿拉伯、也門和科威特，以及從波斯灣到紅海沿岸一帶的許多酋長國，如巴林群島、卡塔爾、麥什哈特阿曼和亞丁等。在非洲北部的有：阿聯、蘇丹、利比亞、突尼斯、摩洛哥和阿爾及利亞。

阿拉伯國家的土地總面積共約有一千二百萬平方公里，人口總數約一億。阿拉伯國家的居民絕大多數信仰伊斯蘭教，並有共同的語言和文化。

阿拉伯國家處於歐亞非三洲的交接地帶，在世界交通和戰略上都有重要的意義。它們擁有世界石油總藏量的百分之八十。

阿拉伯各國人民曾長期受到西方殖民主義的奴役和壓迫，對帝國主義有刻骨的仇恨。為了反對新老殖民主義者的奴役和統治，爭取實現國家的獨立和自由，長期以來，同帝國主義和新老殖民主義者進行了英勇的鬥爭。目前除巴林群島、卡塔爾、麥什哈特阿曼和亞丁以外，其他阿拉伯國家都已擺脫了殖民主義的桎梏，取得了民族獨立。

中國人民同阿拉伯各國人民之間有着深厚的友誼。新中國成立後，中國人民和阿拉伯各國人民的友好關係有了進一步的發展，同我國建立了外交關係的國家有阿聯、阿爾及利亞、敘利亞、伊拉克、也門、科威特、蘇丹、摩洛哥等。此外巴勒斯坦解放組織也在北京設辦事處。

×　　×

以色列是地中海東岸巴勒斯坦地區的一個猶太國家，與阿聯、約旦、敘利亞、黎巴嫩為鄰。它有約二百六十萬人口，其中猶太人佔百分之八十八。以色列國家的建立本身就是美帝國主義侵略阿拉伯國家政策的產物。近二十年來它一直充當美帝的馬前卒，侵略中東各國，成為美帝插在阿拉伯世界心臟的一把刀子。阿拉伯人民對美帝和以色列統治者恨之入骨。

巴勒斯坦是阿拉伯人和猶太人聚居的地方。第一次世界大戰以後，巴勒斯坦被英國侵佔。美帝國主義為了利用猶太大資產階級打擊阿拉伯人民的革命運動，於一九四七年操縱聯合國通過決議，在巴勒斯坦成立猶太國家和阿拉伯國家。在美國的積極策劃下，猶太人於一九四八年五月宣告建立以色列。

以色列在它成立的第二天，就和鄰居的阿拉伯國家發生了戰爭。通過擴張和侵略，以色列把自己的土地從一萬四千平方公里擴大到二萬〇七百平方公里。把一百萬住在巴勒斯坦的阿拉伯人趕到鄰近的阿拉伯國家，至今不能重返家園。

以色列的政治、經濟、軍事、文化全在美帝國主義的控制之下。美國在以色列全境遍設海空軍和導彈、情報收聽基地。美國用大量新式武器包括導彈武裝以色列。目前以色列這個只有二百多萬人口的小國卻擁有一支二十七萬人的現代化陸軍，有美式坦克二千輛。空軍包括噴氣轟炸機和超音速戰鬥機四百架，海軍擁有一支包括潛水艇四艘，驅逐艦兩艘在內共達二十餘艘的艦隊。十年來美國就利用以色列這個頭號走狗向阿拉伯各國恣意恫嚇和武裝挑釁。一九五六年，以色列在美國指使下曾發動對埃及進攻，以後它又適應美帝國主義的需要不斷對敘利亞、約旦、黎巴嫩和阿聯多次武裝挑釁。由於以色列侵略成性，中東的阿拉伯國家十多年來幾乎沒有停止過邊境衝突，這都是以色列軍挑釁造成的。

[illegible]一九五六年，英帝國主義也積極支持以色列[illegible]挽回[illegible]在中東所失去的殖民利益，企圖[illegible]振[illegible]。

前夕，美國以大批新式武器包括坦克、大炮和英國[illegible]以色列。[illegible]從[illegible]日夜[illegible]國艦隊開到地中海助威。本月一日以色列組成了以法西斯軍人摩西．達揚出任國防部長的戰爭內閣。達揚就是一九五六年和英法一起侵略埃及的以色列軍總司令。當這個戰爭內閣一出籠，美英報紙就暗示中東大戰即將爆發了。（明）

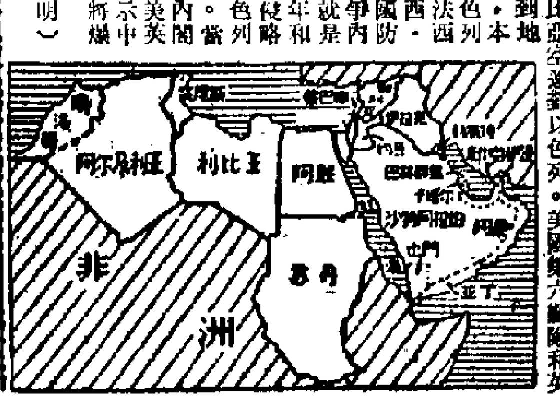

天下
中東問題專刊

青島啤酒

好酒一定要有好水源

嶗山礦泉水釀製

大瓶庄 祗售$1.30
小瓶庄 祗售$0.75

口味好
品質靚

各處有售

中國人民反帝鬥爭游擊戰爭片

游擊小英雄

南華　普慶　珠江　南洋　高陞　銀都

觀眾興奮過癮

中國人民反帝鬥爭游擊戰事片

大長中國人民志氣　大滅帝國主義威風

抗擊強暴人人有責　男女老幼個個英雄

優待觀眾繼續是期全面降低票價。

預售門票

南方影業行

中國人民抗英帝侵略故事片

林則徐

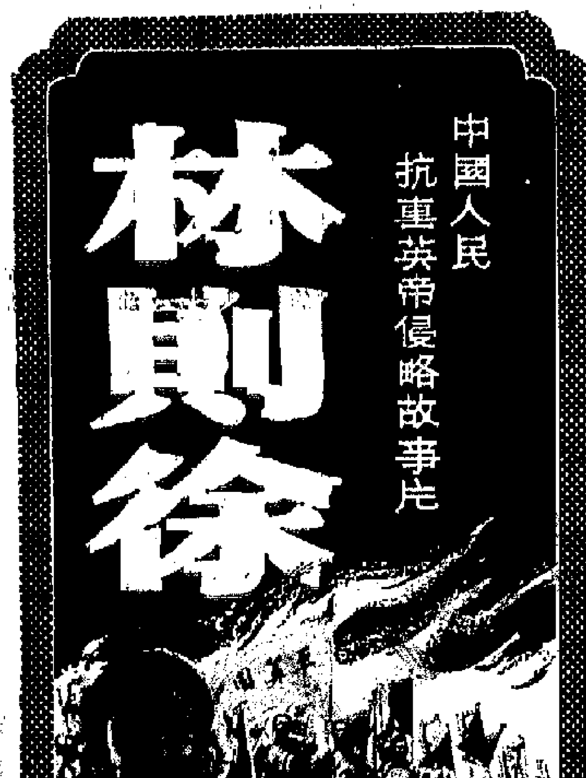

澳門 永樂·平安

明天隆重獻映

英帝用鴉片煙摧殘中國人體質，用心狠毒。

英帝用鴉片煙奪走中國人財富，罪該萬死。

本片描寫一八四〇年鴉片戰爭廣東人民武裝抗擊英帝侵略事蹟

三元里人民組成平英團奮起殺敵大快人心

南方影業行

九龍砵崙街101—107號

依照新例建築
四圍空間特多
陽光空氣充足
優點與眾不同
地區好·年期長
材料靚·訂價平

地下鋪位·
二三樓商業樓宇，
適合酒樓學校等用途

砵崙街大樓

壹萬弍仟餘元起

經已入伙，所餘無多，欲購從速

洽購處：
立信置業有限公司　香港恒生銀行大廈七樓　電話：238203-224322　本樓辦事處：883474

惠刊廣告　請撥電話　七二二六九八〇

夏令用品

大減價·大贈送

各種服裝·棉針織品·籐蓆·竹蓆等

總店布疋、呢絨部遷上三樓擴充營業聯同　減價發售

二樓女裝、童裝部擴充營業　貨色齊　款樣好　買電風扇大贈送

裕華國貨　總分店同時舉行

新蒲崗傢私衣車部：電風扇大贈送

第一張

大公報
Ta-Kung-Pao
342 Hennessy Road
Hong Kong
督印人 費彝民
經中國人民郵政登記認為新聞紙類
廣東人民郵政管理局執照第十五號
第二萬二千八百三十七號
今日出紙兩張半
零售港幣一毫
每月本港三元外埠七元
地址：香港灣仔軒尼詩道三四二號 電話總機：七二八二二一 廣告發行課電話：七二六九八〇 編輯部電話：七二二四四四 電報掛號：3773 廣州辦事處
承印：香港有利印務有限公司

要人有人要車有車
要血有血要錢有錢
各業工人代表在慰問海事工人時熱烈發言

【本報訊】各業工人代表千餘人，昨晚在工人俱樂部舉行慰問「海事罷」工人大會，熱烈讚揚站在抗英鬥爭前線的「海事罷」工人[illegible]底，不獲全勝，誓不收兵。

這是一個慰問大會，又是一個團結大會，更[illegible]

要血有血，要錢有錢。只要鬥委會一聲令下，我們工人就立即投入戰鬥。我們工人不管港英什麼「緊急法令」，我們只知道「愛國無罪、抗暴有理」。什麼「緊急法令」，放你個屁！」

九巴

九巴工人在會上報告了他們與港英法西斯警察五次戰役的經過後說，我們一定要努力學習毛主席著作，我們的鬥爭要以毛澤東思想為指南，人民日報社論「堅決反擊英帝國主義的挑釁」為行動綱領。最後勝利一定是我們的。

學生

學生代表在會上立下誓言說：[illegible]

電話

電話工人代表在熱烈的掌聲中發言。他說，九巴工人在九龍第一次貼上抗英大字報，我們電話工人也在港島首次貼上大字報。我們堅決與各業工人兄弟、各界愛國同胞站在同一行列，與港英針鋒相對，隨時接鬥爭需要採取有效的行動，制敵死命！

消防

消防工人代表在掌聲雷動中發言。他說，我們消防員和一般海事工人一樣，同受英帝的壓迫。英帝國主義對港九同胞犯下了滔天罪行，我們一定要清算！港英不低頭認罪，我們誓不收兵。

海事

[illegible]掙扎，對我同胞非法逮捕，無理判罪，很多同胞被打死打傷。但是，同胞們的血是不會白流的，血債一定要血償！一定要為死難同胞報仇！血債如不低頭，就要將他們置於死地。我們一千次一萬次答應，什麼一公務員條例，將我們開除，我們就死戰；現在不是戲麟，我們的家屬也都組織起來了。我們的鬥爭得到四百萬港九同胞的支持，得到七億中國人民的支持，得到毛主席的關懷，鬥爭一定能取得勝利！

昨晚出席大會的有港九樹膠塑膠總工會、九巴工人、九巴工人、中華電力[illegible]